(1)

ALMA GALLEGA

ORGANO OFICIAL DE CASA DE GALICIA

Dr. Alfonso R. Castelao, indiscutible lider gallego, recio y leal forjador de la Libertad y de la Democracia

OPTICA

La Estrella

ANEXO

Atendida por el experto

Optico **Raúl Juan Seveso**

Una casa de confianza
al servicio de los
asociados de

CASA DE GALICIA

Avenida 18 de Julio 1463 **Teléfono 4 84 28**

MONTEVIDEO

ALMA GALLEGA

ORGANO OFICIAL DE CASA DE GALICIA
Dirección y Administración: AV. 18 DE JULIO 1473
MONTEVIDEO, DICIEMBRE DE 1950

Director Responsable:	Secretario de Redacción	Administrador:
José Silva Barros	E. García del Río	Luciano Gascue

"Casa de Galicia"

y

"Alma Gallega"

Rinden Homenaje

de

Recordación Cariñosa

al padre espiritual de Galicia

Dr. ALFONSO R. CASTELAO

y al ilustre fundador de nuestra

querida institución

Don JOSE MARIA BARREIRO

CASA DE GALICIA

JUNTA DIRECTIVA

QUE DIRIGE LOS DESTINOS DE LA INSTITUCION DURANTE
EL EJERCICIO 1950

Presidente	Don MARCELINO RAMOS
1er. Vice - Presidente	Don RICARDO FUENTES
2º Vice - Presidente	Don DIEGO GARCIA
Secretario	Don JUAN VALENTIN CASTRO
Vice - Secretario	Esc. ELBIO PANARIO
Tesorero	Don MANUEL RUMBO
Vice - Tesorero	Don FLORENTINO LONGUEIRA

VOCALES

Ing. JACOBO MENDITEGUY
Don JOSE SILVA BARROS
Dr. ELBIO ACUÑA FRIEDRICH
Don JOAQUIN ALONSO
Dr. JUSTO ALONSO LEGUISAMO
Don RAMON ZAS
Dr. CARLOS Mª BERRO
Don BASILIO PAILOS
Dr. P. BUSTAMANTE CONDE
Don IGNACIO A. MASANTI
Dr. JOSE R. MORENO ZEBALLOS
Don BERNABE LARRAÑAGA
Don JOSE ROUCO

SUPLENTES

Don ENRIQUE MARTINEZ
Dr. LUIS NIN RECAYTE
Dr. MANUEL G. TERAN
Don CEFERINO GONZALEZ

MONTEVIDEO

CASA DE GALICIA

ELECCIONES GENERALES ORDINARIAS DE JUNTA DIRECTIVA DE CASA DE GALICIA PARA EL AÑO 1951 A CELEBRARSE EL DOMINGO 17 DE DICIEMBRE DE 1950, DESDE LAS 8 A LAS 18 hrs.

CONVOCATORIA

La Junta Directiva de "Casa de Galicia", con el propósito de dar cumplimiento a lo establecido en el Decreto-Ley del 13 de febrero de 1943 y a lo dispuesto en la Reglamentación del 15 de junio de 1944, en uso de las facultades que le confiere el Reglamento General de la Institución en su Art. 24, Inciso 19,

RESUELVE:

1º — CONVOCAR a todos los asociados de la Institución, de ambos sexos mayores de 18 años, que tengan más de tres meses de antigüedad y que hayan pagado el recibo del mes de noviembre del año en curso, para las Elecciones Generales Ordinarias de Junta Directiva, para el Ejercicio correspondiente al año 1951, que se celebrarán el DOMINGO 17 DE DICIEMBRE DEL CORRIENTE AÑO, en los locales siguientes: Sede Social Avda. 18 de Julio 1473. Edificio Policlínico Social calle Colonia 1474, desde las 8 hasta las 18 horas en punto y en el Sanatorio Social, "Mesas Especiales" Avda. Millán 4482 esq. Raffo.

2º — CARGOS A ELEGIRSE. — Los cargos de la Junta Directiva a elegirse son los siguientes: Presidente, 1er. Vice-Presidente, 2º Vice-Presidente, Secretario, Vice-Secretario, Tesorero, Vice-Tesorero, 8 vocales y 4 suplentes. Al mismo tiempo se convoca a los señoers Técnicos de la Institución para elegir 5 cargos de titulares de la Junta Directiva y 2 suplentes.

3º — CONSIDERANDO que la Reglamentación de las Elecciones Generales de "Casa de Galicia", puesta en vigencia desde el mes de diciembre de 1947, que fué aprobada por la Junta Directiva de ese Ejercicio, según Acta Nº 1869 (resolución Nº 2136) y aprobada por la Asamblea General Ordinaria efectuada el 13 de diciembre de 1947, Acta Nº 139 y que mereció la aprobación del Ministerio de Salud Pública, sin observación alguna, en consecuencia esta Junta Directiva en su sesión del 20 de noviembre de 1950, aprueba en todos sus términos la misma Reglamentación, para ser aplicada en las Elecciones Generales Ordinarias de Junta Directiva que habrá de regir los destinos de "Casa de Galicia" durante el año 1951.

4º — COMUNICAR al Ministerio de Salud Pública la Convocatoria a Elecciones y adjuntarle una copia de la Reglamentación del referido acto de acuerdo con lo dispuesto en el Decreto-Ley del 15 de junio de 1944.

5º — COMUNICAR por medio de la prensa y la radio a los asociados de la Institución y a las autoridades de los distintos comités que tengan el propósito de registrar listas, el contenido de estas resoluciones.

6º — DAR CUENTA de todas las medidas tomadas, a la Asamblea General Ordinaria que se efectuará el 9 de diciembre de 1950.

Presidente: Don Marcelino Ramos, Primer Vice-Presidente, Don Ricardo Fuentes, Segundo Vice-Presidente, Don Diego García, Secretario, Don Juan Valentín Castro, Vice-Secretario, Esc. Don Elbio A. Panario, Tesorero, Don Manuel Rumbo, Vice-Tesorero, Don Florentino Longueira, Vocales: Ing. Don Jacobo Menditeguy, Don José Silva Barros, Dr. Elbio Acuña Friedrich, Don Joaquín Alonso, Dr. Justo Alonso Leguisamo, Don Ramón Zás, Dr. Carlos María Berro, Don Basilio Pailos, Dr. Pedro Bustamante Conde, Don Ignacio A. Masanti, Dr. José R. Moreno Zeballos, Don José Rouco y Don Bernabé Larrañaga.

Montevideo, 20 de noviembre de 1950.

Reglamento de las elecciones generales de «Casa de Galicia» a celebrarse el día 17 de diciembre de 1950

Aprobado por la Asamblea General Ordinaria del 13 de Diciembre de 1947.

ACTA 139, MINISTERIO DE SALUD PUBLICA Y JUNTA DIRECTIVA EN SESION DEL 20 DE NOVIEMBRE 1950

CONVOCATORIA a todos los asociados de ambos sexos, mayores de 18 años, que tengan más de tres meses de antigüedad y que hayan pagado el recibo del mes de noviembre del año en curso, para la elección de autoridades de la Institución para el año 1951, cuyo acto se realizará el domingo 17 del mes de Diciembre de 1950.

CARGOS A ELEGIRSE. — Art. 1º - Los cargos de la Junta Directiva a elegirse son los siguientes: Presidente, 1er. Vice - Presidente, 2º Vice - Presidente, Secretario, Vice - Secretario, Tesorero, Vice - Tesorero, 8 vocales y 4 suplentes. Al mismo tiempo se convoca a los señores Técnicos de la Institución para elegir 5 cargos de titulares de la Junta Directiva y 2 suplentes.

DEL REGISTRO DE LISTAS. — Art. 2 - Las listas de candidatos deberán ser registradas ante las autoridades en ejercicio, de "Casa de Galicia", diligencia ésta que podrá efectuarse hasta cinco días antes de la fecha fijada, para el acto eleccionario. Estas listas deberán ser presentadas y suscritas por un mínimo de 25 asociados, hábiles para votar (socios o socias). Tendrá además, que adjuntarse a las listas, la conformidad por escrito de los candidatos expresando la aceptación de cargo con que figuran en la lista. Los firmantes que patrocinan una lista, no podrán patrocinar ninguna otra.

LOCALES DE VOTACION. — Art. 3º - Los sufragantes emitirán sus votos en las siguientes mesas:

EN EL LOCAL DE LAS NUEVAS POLICLINICAS. Colonia, Nº 1474 — (Hombres).

MESA Nº 1 — (1er. Piso).
Socios fundadores y socios de números. — Desde el Nº 001 hasta el Nº 18.500 inclusive.

MESA Nº — 2. — (1er. Piso).
Socios de número del 18.501 hasta el 28.500 inclusive.

MESA Nº 3 — (2º Piso).
Socios de número del 28.501 hasta el 37.000 inclusive.

MESA Nº 4 — (2º Piso).
Socios del número del 37.001 hasta el 43.000 inclusive.

MESA Nº 5 — (3er. Piso).
Socios de número del 43.001 hasta el 49.069 inclusive.

EN EL LOCAL SOCIAL (Avd. 18 de Julio 1473). — (Mujeres).

MESA Nº 6 — (Planta alta).
Socias fundadoras y socias de número. — Desde el Nº 001 hasta el Nº 9.000 inclusive.

MESA Nº 7 — (Planta alta).
Socias de número, desde el 9.001 hasta el 16.747 inclusive.

MESAS ESPECIALES
EN EL SANATORIO SOCIAL
(Millán 4482 esq. Raffo)

Asociados de ambos sexos de las Zonas de Sayago, Colón, Peñarol, Cerro, Belveder; Paso del Molino, Atahualpa, Prado, etc.

MESA Nº 8—) Socias y Socios de cualquier
MESA Nº 9—) matrícula.

LOCAL SOCIAL

MESA Nº 10 — Todos los Técnicos.

NOTA. — En las Mesas Especiales Nº 8 y 9 se vota observando de acuerdo al Art. 9.

VOTO SECRETO. — Art. 4º - La elección se verificará por el voto secreto de acuerdo con el Decreto - Ley del 13 de Febrero de 1943 y en lo que no se oponga a la referida ley, como lo establece el Reglamento Social.

CONTROL DEL VOTO. — Art. 5º - Para evitar el doble voto el Secretario de la Mesa estampará en el recibo social de cada votante el sello que dice: VOTO.

Cada Comisión receptora de Votos, rechazará, anulando el voto, toda lista que haya sido firmada o presente cualquier señal en forma que se pueda individualizar al votante y anulará aquellos votos en que se hayan colocado en un mismo sobre — listas con distinto lema. Luego de hecho el recuento de los votos válidos, se labrará el acta correspondiente, haciendo constar además los votos anulados y el número de los observados.

HORARIO DE FUNCIONAMIENTO DE LAS MESAS. — Art. 6º - Las elecciones se efectuarán en forma ininterrumpida desde las 8 hasta las 18 horas en las 10 mesas.

DOCUMENTOS QUE DEBE PRESENTAR EL VOTANTE. — Art. 7º - Para tener derecho al voto los asociados deberán presentar a la Mesa Receptora de Votos, el recibo del mes de Noviembre o en su defecto el de Diciembre y el carnet social u otro documento de identidad expedido por las autoridades de la República; los que voten con el recibo de Diciembre van observados.

MESAS ORDINARIAS. — Art. 8º - En las Mesas Nos. 1, 2, 3, 4, 5; 6 y 7. Los que voten en estas Mesas con el recibo del mes de Noviembre no merecerán observaciones;

pero los que votan con el de Diciembre su voto será "observado".

MESAS ESPECIALES. — Art. 9º - En las Mesas Nos. 8 y 9. — Todos los que sufraguen en estas Mesas sus votos serán aceptados en carácter de "Observado". Cada sobre cerrado conteniendo el voto, deberá ir dentro de otro sobre también cerrado, estampando en el exterior de este último el nombre y la matrícula del sufragante.

DE LA CONSTITUCION DE MESAS. — Art. 10. - Las Mesas se constituirán con tres titulares nombrados por la Junta Directiva. La Junta Directiva, designará también tres suplentes para suplir a los titulares en sus respectivos cargos. Además estarán constituídas por 2 delegados de cada lista, debidamente autorizados por los Comités correspondientes. Estos delegados tendrán voz pero no voto en las cuestiones que se susciten y tienen derecho a solicitar la inspección de los cuartos secretos, cada vez que lo crean conveniente. En el caso de que no estuvieran presentes los titulares ni sus suplentes, la Mesa se constituirá con suplentes de otra lista o con asociados que se encuentren presentes en el acto. En cada Mesa actuará además, en carácter de actuario, un funcionario social designado por la Secretaría de la Institución. Este actuario tiene la misión de hacer las anotaciones correspondientes en la planilla ordinal de votantes, hacer entrega al Presidente de la Urna y demás implementos que ésta contiene y hacer las Actas de Apertura y Clausura de la votación. Además comunicará de inmediato a la Secretaría de la Institución de cualquier impedimento o duda que hubiere para la constitución de la Mesa.

DE LA VOTACION. — Art. 11. - La votación se hará de la siguiente manera: constituída la Mesa por orden de llegada y guardando el lugar que le corresponda, el votante se presentará ante ella mostrando los documentos que acrediten de estar en condiciones de votar. Si estos estuvieran en condiciones el votante tomará de la Caja Correspondiente un sobre con tirilla numerada y firmada por el Presidente y Secretario de la Mesa; lo mostrará a la misma para anotar en la cuaderneta de votación el número de Orden, pasará luego al cuarto secreto, llenará el sobre con la lista de su preferencia y luego de cerrado, volverá a presentarse ante la Mesa, arrancándole del sobre la tirilla que entregará al Presidente de la Mesa. Realizado el contralor por la Mesa, colocará su voto en la Urna. Y a efectos de contralorear la elección, cada Mesa Receptora de votos llevará una planilla - registro rubricada por el Sr. Presidente en ejercicio de "Casa de Galicia", con las siguientes columnas: número de orden de votante, número del Sobre - Matrícula, número del recibo y nombre del votante.

DE LAS ACTAS DE APERTURA Y CLAUSURA. — Art. 12. - Cada Mesa una vez constituída procederá a levantar el acta de apertura del acto eleccionario y de inmediato dará comienzo a la recepción de votos. Al finalizar el horario establecido para la recepción de votos se cerrará el local y se recibirá el voto de los que estén dentro del mismo. Luego de esto, procederá a hacer el escrutinio o recuento de votos (según que sea Mesa ordinaria o especial respectivamente) y se labrará el acta de clausura correspondiente. En las Mesas especiales los titulares de las mismas conjuntamente con el actuario luego de efectuado el recuento, procederán a colocar los sobres por orden de matrícula separando los de socios, de los de las socias y haciendo el legajo correspondiente.

DE LA APERTURA Y CIERRE DE LAS URNAS. - Art. 13. - Las urnas serán abiertas y cerradas en presencia de los miembros de las Mesas y delegados, guardando una llave el Presidente y otra el Secretario. Terminado el acto en cada Mesa receptora de votos, se formarán los legajos correspondientes, con los que irán lacrados y colocados dentro de la Urna, junto con el cuaderno de actas, lista ordinal de votantes y de los demás implementos usados por la Comisión Receptora de votos. De inmediato se procede al cierre de la urna que será lacrada por la parte de la apertura donde se introducen los sobres con el voto, guardando una llave el Presidente y otra el Secretario de la Mesa. Finalmente el actuario, acompañado de los miembros de la Mesa que lo desearen, conducirá la urna a la sede Social de la Institución donde se hará el escrutinio general.

DE LAS OBSERVACIONES Y PROTESTAS. — Art. 14. - Las observaviones y protestas serán juzgadas y resueltas por la Comisión Electoral a que se refiere el artículo 17º, de este reglamento.

DE LAS LISTAS. — Art. 15. - Las listas serán en papel blanco de tamaño de 16x22 cms., con una tolerancia en más o menos de 2 cms. por cada dimensión, impresa con tinta negra sin ningún signo exterior que permitirá la individualización del votante, hecho este que dará lugar a la anulación del voto, como así también se anulará si éste apareciera firmado. Las listas contendrán las fechas de la elección y el siguiente encabezamiento: "VOTO POR LA PRESENTE LISTA Y SUS CANDIDATOS". Tendrán un

lema, y un sub - lema y además el número de orden que le haya sido conferido por las autoridades en ejercicio de la Institución. Todos los candidatos que tengan cada lista deberán ser asociados hábiles para desempeñar los cargos para que se eligen.

DEL ESCRUTINIO GENERAL. — Art. 16. - El Escrutinio general se hará en la sede social de la Institución el mismo día de realizada la elección e inmediatamente de haberse recibido la Comisión electoral de todas las urnas.

DE LA COMISION ELECTORAL. — Art. 17. - La Comisión Electoral estará constituída por el Presidente y el Secretario de la Institución, que la presidirán, y por los Presidentes y Secretarios de las mesas receptoras de votos y por la presencia de un delegado de cada lista presentada.

ADHESION DEL

Laboratorio Athena S. A.

EN HOMENAJE AL

Dr. Alfonso R. Castelao

CON CALCETINES
DE PASOS DE ORO

"I T I U L"

TIENE 7 VIDAS COMO EL GATO

— MAS HILO
— MAS TORCION
— MAS PESO

COLORES DE MODA - FANTASIAS - DESDE $ 1.75 EL PAR

UNICAMENTE EN LAS 7 CASAS

El Hornero

- Colonia y Ejido - 18 de Julio 1341 - Ejido 1369
- Agraciada 3937 - Agraciada 1432
- Colonia y Ejido - 8 de Octubre 3764

A un año de la irreparable pérdida del líder Nacionalista Gallego Dr. Alfonso R. Castelao

★

PARA todos los gallegos del universo, el día 7 de Enero ha de ser su día de duelo nacional.

En esa fecha, un día sábado a la hora 23, dejaba de existir corporalmente, aquella inmortal figura cuyo nombre se pronunció siempre con una sola palabra: CASTELAO; porque era como mejor se le conocía, porque así su nombre empañado en gloria eterna, traspasó todas las fronteras del mundo, y unas veces con su magistral lápiz de eximio artista de la pintura, otras con su brillante pluma de ilustre escritor, y las otras con su gloriosa voz de político, supo llegar hasta todos los ámbitos de los pueblos, para justificar su inigualable calidad de patriota gallego, padre espiritual de un pueblo y de una raza, por cuyas libertades luchó hasta el último segundo de su existencia.

Había nacido el ilustre galleguista en la pequeña villa de Rianxo, pueblo marinero de las Rías Bajas, el día 30 de Enero del año 1886, y sus padres fueron la gran matrona Doña Joaquina Castelao Jannes y Don Mariano Rodríguez Dios.

Allí aprendió Castelao la dura lección del trabajo de sus hermanos los marineros, y allí aprendió a querer entrañablemente a su tierra, allí también hizo característica esa sonrisa suya que tenía en sus labios aun en los momentos de más dolor, esa sonrisa con la cual se hizo querer entrañablemente, porque con ella el hombre largo como un pino del suelo gallego, sabía mitigar el dolor de sus hermanos por los cuales él recorría todos los caminos del mundo, llegaba desde las tribunas más humildes de las aldeas gallegas hasta las del Parlamento Republicano Español, y pedía para ellos y para su patria que es nuestra patria, Justicia y Libertad.

Supo del dolor de la emigración. supo de las glorias universitarias en las Universidades de Santiago de Compostela y en la de Madrid, supo de sus múltiples éxitos como artista y como político, más que como político como nacionalista gallego, y todo ello no le hizo marear en ningún momento, siempre hecho un verdadero gallego, él sólo sabía estar allí en donde vivían la humildad y el sacrificio, en donde había hermanos que sabían de su causa, porque su causa era sin duda de ninguna clase la causa más noble que existía.

Cambió el bisturí de su carrera profesional de doctor en Medicina, por el lápiz que había de inmortalizarlo, porque como él decía, pintando, escribiendo o hablando hay que decir la verdad de Galicia, hay que hacerla llegar de cualquier forma a todos los hogares del mundo, para que se sepa que pertenecemos al más noble y al más generoso de todos los pueblos del universo a quien se le niega Justicia bajo todos los aspectos sociales.

Así vivió una vida llena de gloria nuestro inolvidable maestro, nuestro venerable padre del nacionalismo gallego, y así recorrió los caminos del mundo, para luego caer bajo el dolor de una cruel enfermedad, en suelo de América desde donde seguía su invariable voluntad de luchador, por esa conducta su nombre inmortal, supo recibir del pueblo americano, el tributo de hondo homenaje aquel día en que en procesión solemne sus restos marchaban por las calles de Buenos Aires, a pulso y a hombro de los hermanos nacionalistas gallegos. Por él no sólo lloró Galicia entera, por él lloraron muchísimas almas porque sabían de la nobleza de su lucha, y aun no siendo gallegos, sintieron esa pérdida como algo irreparable para la Libertad del mundo.

Por eso, próximo a cumplirse el primer aniversario de la muerte del Presidente del Consejo de Galicia, del eximio artista y del inmortal parlamentario, los gallegos de todos los rincones del mundo, elevan su plegaria de amor a la tierra, y en el corazón de todos ellos, vive el nombre sagrado de CASTELAO como una guía que va iluminando nuestros pasos por ese ideal que él había creado en defensa de los sagrados intereses de la Patria Gallega, y en homenaje al maestro nosotros hoy volvemos nuestros ojos a Galicia, para decirle que aunque muerto el maestro, su voluntad y su figura, siguen estando presidiendo todas nuestras reuniones, allí en donde se habla de la causa gallega, allí en donde se piensa en la salvación de Galicia, allí en donde se lucha por lo que él tanto luchó.

ALMA GALLEGA la revista oficial de Casa de Galicia de Montevideo, en cuyo hogar está eternizado el nombre del inolvidable e inmortal CASTELAO por mandato expreso de sus autoridades, rinde en esta oportunidad su más sincero homenaje de recordación a quien fué leal amigo nuestro, y a quien tanto enalteció el nombre de GALICIA.

Una breve reseña de los actos funerarios cumplidos en la Argentina en homenaje al preclaro hijo de Galicia Dr. ALFONSO R. CASTELAO

A las 23 del día 7 de enero pasado, falleció el insigne Alfonso R. Castelao, después de una penosa enfermedad que le obligó a guardar cama desde los primeros días del mes de marzo del año próximo pasado. Sus médicos de cabecera fueron desde esa fecha los doctores Gumersindo Sánchez Guisande y Miguel F. Pastor, facultativos del Sanatorio Social del Centro Gallego, que en distintas oportunidades, dada la gravedad del estado de Castelao, requirió la cooperación de distinguidos especialistas como los doctores Vacareza, Sayé, Novaro y Uribe. El día 2 de enero fué internado en el Sanatorio del Centro Gallego para ser sometido a una operación cuya finalidad consistía en calmar los agudos dolores que atenazaban el cuerpo de Castelao, pretendiendo lograr un menor sufrimiento ante la proximidad del desenlace. Esta operación se efectuó el 3 de enero y desde entonces hasta el día 7, que falleció, no recuperó lucidez.

La noticia cundió rápidamente por esta capital y a media noche se reunieron directivos del Centro Gallego y de casi todas las entidades gallegas importantes de Buenos Aires para tomar acuerdos referentes al velatorio, entierro y homenajes póstumos al ilustre fallecido.

La Junta Directiva del Centro Gallego tomó inmediatamente diversos acuerdos para rendir los máximos honores a Castelao, entre los cuales estaban comprendidos el sufragar los gastos que originasen el velatorio y sepelio de sus restos y el habilitar su local para velar el cuerpo yacente de Castelao. Cumplió con esto, además del deseo fervoroso de contribuir, en la medida que le correspondía al Centro Gallego, al homenaje póstumo que en nombre de Galicia iba a realizarle la colectividad gallega de Buenos Aires, y con él dar satisfacción a la voluntad del ilustre fallecido de ser atendido y que sus restos descansen en el Centro Gallego y su Panteón social como entidad que en Sud América representa al esfuerzo máximo de los gallegos emigrados. Tomados todos los acuerdos pertinentes, los miembros de la Junta Directiva del Centro Gallego unánimemente distribuyeron su labor a realizar con motivo del triste acontecimiento y establecieron contacto con las Juntas directivas de las distintas sociedades gallegas que habían tomado acuerdos similares a los nuestros para realizar en conjunto una labor más eficaz.

La capilla ardiente se instaló en las primeras horas del día 8, en el gran salón principal del edificio del Centro Gallego, colocándose el cuerpo yacente de Castelao delante de una gran bandera de Galicia, que se destacaba sobre un gran paño negro de fondo. Inmediatamente comenzó a afluir un permanente desfile de gentes que acudían a testimoniar su dolor por el fallecimiento de Castelao. A mediodía del mismo día 8 las emisoras radiales de esta capital al divulgar la noticia, hizo que fuese extraordinaria la afluencia de gentes de todas clases sociales de la colectividad, argentinos y de otros países que venían a manifestar su adhesión. Sería inútil destacar la cantidad de personalidades de esta República y del Uruguay y de gentes conocidas que se hicieron presentes en el acto, tal fué su número. Las coronas florales que fueron llegando al local, en su mayoría de sociedades y organismos gallegos, llegaron a la cifra aproximada de cien. En el transcurso del día 8 caracterizados gallegos que viven en el interior del país fueron llegando al local del Centro Gallego para asistir al velatorio de Castelao.

En la madrugada del día 9, trasladados los restos a la sala de operaciones, el doctor Gumersindo Sánchez Guisande que con el doctor Miguel F. Pastor, habían atendido permanentemente a Castelao, procedió, con la colaboración de un hijo suyo, a embalsamar el cuerpo del ilustre gallego fallecido. Más tarde el escultor gallego Domingo Maza hizo la mascarilla de Castelao y el molde de su mano derecha. Terminadas estas operaciones, un núcleo de personalidades y de amigos íntimos del gran fallecido, retornaron a hombros los restos a la capilla funeraria. Poco después se depositó sobre el cuerpo de Castelao y en el ataúd, tierra traída de Galicia. Excusamos manifestar a nuestros lectores, por supuesto, la emoción que embargó a los presentes al acto esta sencilla ceremonia, como también cuando la esposa de Castelao, señora doña Virginia Pereira de Castelao, acompañada del doctor Pastor, se despidió del que fuera su esposo.

Después del mediodía era prácticamente imposible entrar en el edificio del Centro Gallego, tal era la afluencia de gentes que acudían a testimoniar su dolor y a las tres de la tarde del mismo día 9, cuando fué sacado el ataúd de la capilla ardiente para su traslado a la carroza mortuoria, se hizo difícil su conducción, pues la gente quería testimoniar antes su emoción.

El cajón fué conducido por el Presidente del Centro Gallego, Don José Villamarín, acompañado los presidentes de las siguientes entidades: Centro Orensano, Federación de Sociedades Gallegas, Centro Pontevedrés, Centro Lucense, Irmandade Galega, Centro de Betanzos, Sociedad de Rianxo y A.B.C. de Corcubión, y el duelo fué presidido por el señor Villamarín, Presidente del Centro Gallego, y el compañero de diputación de Castelao, señor Antonio Alonso Ríos.

El cuerpo de enfermeras del Centro Gallego, ataviadas con su uniforme profesional, formaron una doble fila a la salida de los restos de Castelao. Colocado el ataúd en el carro fúnebre, e ini-

ciado el desfile de carrozas entre una multitud que paralizaba el tráfico en la Avenida Belgrano, a la puerta del Centro Gallego, donde ondeaba la insignia del Centro Gallego a media asta, se produjo frente al local vecino del Centro Orensano una escena conmovedora: un núcleo de damas, desde los balcones del citado edificio, arrojaban sobre la carroza una verdadera lluvia de flores, mientras el señor Valeriano Saco, de esa entidad, improvisaba unas palabras de despedida.

Los que pudieron contemplar el desfile de carrozas y de coches que acompañaron el duelo a lo largo de toda la enorme distancia que separa el edificio del Centro Gallego del cementerio del Oeste, donde está situado el Panteón Social de la entidad, habrán destacado la cantidad considerable de coches que constituían el acompañamiento y el espectáculo poco frecuente en Buenos Aires de casi una docena de carrozas que precedían al coche fúnebre repletas de coronas y ofrendas florales que llamaban la atención de las gentes ajenas a nuestro dolor.

En el peristilo del cementerio aguaddaban los restos de Castelao una multitud para acompañarlos hasta el Panteón social del Centro Gallego, donde otra gran cantidad de gente aguardaba desde hacía largo tiempo.

Detenido el cortejo hicieron uso de la palabra el Sr. Presidente del Centro Gallego de Buenos Aires, Don José Villamarín, el Dr. Sánchez Guisande, el escritor gallego, Eduardo Blanco Amor, en nombre de la Sociedad Intersocietaria, el Sr. Juan Llorens, el compañero de Diputación por Galicia Don A. Alonso Ríos, y el Dr. Pedro F. Prado en nombre de CASA DE GALICIA de Montevideo, la que había enviado una hermosa ofrenda floral para dicho acto, destacando todos los oradores la ilustre figura del insigne maestro desaparecido, cuyo fallecimiento en el Uruguay causó una pena inmensa por ser nuestro pueblo uno de los que más quería a Castelao.

De la Prensa Uruguaya y Argentina sobre el fallecimiento del inmortal Maestro "CASTELAO"

Al cumplir el primer aniversario de la irreparable pérdida del padre espiritual de Galicia, insigne artista y paladín incansable de las libertades de nuestra patria, Dr. Alfonso R. Castelao, nuestras columnas quieren reproducir con hondo sentimiento los valiosos juicios que en aquel entonces publicaron los diarios del Río de la Plata, lamentando no poder darle cabida a todos ellos por falta de espacio, como así hubiese sido nuestro mayor deseo.

Castelao entró en la inmortalidad, el mismo día en que Galicia se cubrió de luto por su muerte, pero Castelao sigue siendo guía del Nacionalismo Gallego.

(Del diario "El Día" del 9 de enero de 1950)

HA MUERTO CASTELAO

El cable nos trae la noticia desde Buenos Aires, que el gran luchador de las libertades gallegas, insigne maestro de la democracia, Dr. Alfonso R. Castelao, ha dejado de existir después de haber sufrido una penosa y terrible enfermedad.

El bronce sonoro de las campanas gallegas enmudece de pena y de dolor ante tan irreparable pérdida, y el agro gallego se cubre de luto por la muerte de su preclaro y querido hijo, cuya voz jamás supo de desmayos ante la lucha por la libertad de su tierra, que era su verdadera patria, su patria pequeña como él cariñosamente la llamaba, pero su patria que guardaba su cuna y el canto amoroso de su vieja madre.

Había nacido Castelao en el pequeño pueblo marinero de Rianjo, a las orillas plateadas del Altántico, allí aprendió su primera lección al lado de los forjadores e incansables marineros que todos los días van en busca del sostén de los suyos, exponiendo sus vidas en la costa brava de Galicia.

Luego las viejas calles de la inmortal Compostela lo vieron cruzar durante sus años de estudiante, en cuya preclara e ilustre Universidad, recibió el título de doctor en medicina. No ejerció su profesión, porque Castelao había nacido para otra cosa, para ser una de las figuras artísticas más encumbradas de su patria.

Como pintor y como escritor, deja tras de sí una magnífica obra conocida mundialmente.

Como político, desde su banca como diputado por Galicia, supo ganarse el aprecio y el cariño de todos los sectores políticos de la España Republicana, porque su voz no era la que expresaba su sentir por la tierra, sino que era su corazón el que pedía por las libertades de un pueblo siempre sojuzgado por dictadores incomprensibles de las necesidades de Galicia.

América lo recibió en su peregrinaje de político expatriado, y en América pudo Castelao expresar todo su sentir por la noble causa que guiaba su corazón de gallego. Una terrible enfermedad se apoderó de él y su voz dejó de sentirse cuando mucho había que esperar de su alta personalidad galleguista.

Ha muerto Castelao, pero en el alma y en el corazón de los gallegos de todo el mundo, su figura recia de incansable forjador de las libertades de Galicia, vivirá eternamente, como faro que ilumine a las nuevas generaciones Celtas para luchar contra los dictadores que oprimen las libertades de ese pueblo tan lleno de nobleza y tan lleno de buenos sentimientos hacia la libertad.

(De "El Plata" del 9 enero 1950)

MURIO AYER EN BUENOS AIRES ALFONSO CASTELAO

Dibujante, historiador, político, demócrata ferviente, era el extinto una de las figuras más representativas del alma gallega

Murió ayer en Buenos Aires Alfonso Rodríguez Castelao. "Castelao", tal como se le ha denominado al hablarse de su obra múltiple como dibujante, escritor, político, historiador.

Con él se ha ido un trozo del alma gallega.

El extinto, en efecto, había nacido en Rianzo, puerto pesquero de la Costa Galaica, junto a una de las rías características y, aun cuando vivió mucho tiempo fuera de su patria —de niño en la Argentina y después de la guerra civil, en Nueva York, Buenos Aires, Montevideo y últimamente otra vez en la capital vecina donde le ha sorprendido la muerte a los 66 años de edad— su espíritu surgió vinculado intensamente a la tierra natal que ha de sufrir ahora un duelo profundo.

Si bien se había graduado de médico —para satisfacer a sus padres, decía él— nunca llegó a ejercer la profesión. En cambio, su afición por el dibujo y la caricatura le señalaron un camino a seguir y adquirieron fama sus dibujos satíricos e intencionados en los que asomaba la rebeldía del pueblo gallego, que apareció también en sus libros "Cousas", "Ollo de vidrio", "Coarenta homes per dos reás", "Galicia Mártir", "Atila en Galicia", "Milicianos" y algún otro. Realizó asimismo una incursión por el terreno de la arqueología, de la que son muestras valiosas sus obras "As cruces de Pedra na Bretaña" y "As cruces de Pedra na Galizia".

En el campo político militó, como no podía ser menos dado su acendrado regionalismo, en el nacionalismo gallego, siendo electo diputado a las Cortes Constituyentes de la República Española en 1931, en representación de Pontevedra. Quería la total recuperación de la personalidad gallega y su incorporación a una república federal con las otras hermanas peninsulares: Castilla, Cataluña, Euzkadi, Lusitania, Asturias.

La revolución franquista truncó su sueño y marcó el comienzo de un largo y doloroso infortunio. Porque si la guerra civil lo obligó a emigrar, un mal terrible le atacó la vista, llevándolo progresivamente a la ceguera. Lejos de su patria, que ya no volvería a ver jamás, mantuvo sin desmayos el amor a la tierra que han inmortalizado los versos de Rosalía de Castro y en representación de la cual integró las Cortes de la República en el exilio, cuando funcionaron en Méjico. En Montevideo, donde residió algún tiempo, presidió el Consejo de Galicia.

En los últimos tiempos, casi ciego ya, había debido internarse en el sanatorio bonaerense del Centro Gallego para someterse a una operación quirúrgica, a la que no pudo sobrevivir. En el sepelio que se realizará hoy a las 18 y 30 en el Cementerio de la Chacarita y que ha de constituir una nota altamente emotiva, participarán delegaciones de gallegos del interior de la Argentina y del Uruguay.

Despedirán los restos, en dicho acto, entre otros, el presidente del Centro Gallego en la Argentina don Eduardo Blanco Amor y el Sr. Alonso Ríos por el Consejo de Galicia. Se nunció también que viaja desde Méjico a Buenos Aires por vía Aérea, el Dr. Augusto Barcia, eminente personalidad de la España Republicana que llevará, al homenaje póstumo, si llega a tiempo, la palabra del gobierno español en el exilio.

(De "El Diario Español" de Montevideo, 10 Enero 1950)

HA MUERTO EL INSIGNE GALLEGUISTA Dr. ALFONSO R. CASTELAO

Galicia acaba de perder al perder al más ilustre e insigne de sus hijos, paladín incansable de sus libertades, artista excelso y ciudadano honorable del mundo, Dr. Alfonso R. Castelao.

Mientras el dolor invade el alma de todos los gallegos del universo y las lágrimas caen sobre el duelo gallego por el que tanto Castelao ha luchado, las campanas de Bastabales y de Compostela, lloran en sus bronces viejos la muerte de quien tanto las ha cantado, y de quien tanto luchó para que sonaran en grito de libertad.

El pueblo gallego está de luto; su dolor es inmensamente grande, porque cuando se pierde a un verdadero Apóstol de sus libertades como lo era Castelao, no hay palabras que puedan mitigar en parte ese dolor, que significa haber perdido al hijo más preclaro de un pueblo por el cual dió toda su existencia como ciudadano inigualable.

Se apagó la voz recia de quien sin desmayos luchó durante muchísimos años por una causa justa y noble que no supieron reconocer quienes tenían la obligación de velar por la grandeza de ese pueblo lleno de nobleza y de hidalguía, pero en el alma de quienes seguían su lucha sin tregua, vivirá eternamente el espíritu batallador de Castelao, para seguir esa lucha y esa obra que sólo significa el bienestar de un pueblo, hecho en el trabajo y para el trabajo.

Castelao sabía del dolor de su tierra porque desde su niñez había compartido la ruda faena de sus hermanos los bravos marineros de Rianjo, y sabía de su dolor por llevar a sus modestos hogares lo más indispensable para poder subsistir.

Conocía el dolor del campo y del mar gallego, estaba compenetrado del problema emigratorio y de lo que el mismo significaba para los hogares gallegos, y Castelao sólo tenía una voz la de la libertad para Galicia, para su pueblo cansado de sufrir por la incomprensión, tuviera lo que no se puede adquirir con ningún oro del mundo, sino con la conquista de quienes como él lo daban todo por eso, Libertad, Libertad, Libertad.

Supo pasar por las aulas universitarias y recibir de ellas su título de doctor en Medicina, pero de nada le ha servido. Castelao había nacido para ser ar-

tista y apóstol de la democracia y en esa lucha vivió por espacio de varios años, hasta que la situación creada en España por la guerra civil, lo trajo a América en donde después de unos años de lucha, y de amplios éxitos artísticos, había de encontrar la muerte.

Físicamente se fué quien tanto hizo por su tierra natal, pero a través de los años lo veremos siempre acompañándonos, cuando nuestra voz se levanta clamando justicia par aGalicia, y a través de sus clásicas gafas, sus ojos han de ser vigías que conduzcan los pasos de los galleguistas, en procura de lo que él tanto anheló, la salvación de su pueblo gallego, la libertad para su tierra natal.

Quienes lo hemos seguido, lo seguiremos igual para que su alma tenga la satisfacción plena de saber que quedan todavía voces que griten dentro y fuera de Galicia: TERRA A NOSA.

Eduardo García del Río

De "La Razón", 8|1|1950

HA MUERTO EL ESCRITOR, DIBUJANTE Y ORADOR GALLEGO ALFONSO R. CASTELAO

La colectividad española ha sentido en lo más profundo de su raigambre, la desaparición del doctor Alfonso R. Castelao, ante cuyos restos desfila conmovida una muchedumbre agobiada por la nostalgia. En el orden artístico igual que en el político y esencialmente en el patriótico, Castelao cumplió su ciclo como lo cumplieron las grandes figuras que Galicia regaló a la humanidad. Cuando se lanzó al exilio con el alma desgarrada por acontecimientos conocidos, agigantó su carácter de apóstol y un solo lema estimuló sus esfuerzos: la redención social del pueblo gallego y la recuperación de la personalidad histórica de Galicia, cuyos títulos desde Prisciliano, hasta Rosalía, tienen caracteres de inmortalidad. Nació el 30 de enero de 1886 en Rianxo, y su espíritu ávido, desde su arranque vital, tomó de la maravillosa ría los cambiantes soberbios que reflejó en sus manifestaciones múltiples. Artista, soñador y demócrata, dejó en el camino las huellas inmarcesibles de su paso ciclópeo, y como diputado a las Cortes Constituyente sde la república, como ministro en el destierro y como presidente del Consejo de Galicia integrado por patriotas, se granjeó la admiración y la gratitud. La dignidad de su conducta acaso haya tenido su fundamento en la grandeza de sus concepciones, nimbadas siempre de un humorismo filosófico. Su pluma, su pincel y su palabra sirvieron a un alto y limpísimo ideal: afirmar el imperio de la justicia, difundiendo la verdad que le acompañó hasta el fin en el maridaje indisoluble de su sinceridad magistral y señera.

De "La Prensa", 9|1|1950

FALLECIO ALFONSO RODRIGUEZ CASTELAO

La personalidad múltiple de Alfonso Rodríguez Castelao, que galleció anteayer en esta ciudad, se reflejó, por obra de su inspiración y de las circunstancias, en muchas actividades en todas las cuales demostró inteligencia, perseverancia, voluntad de sacrificio y fervor democrático. Fué dibujante, escritor, reivindicador de la personalidad cultural e histórica de Galicia, su tierra, a la que dedicó trabajos toda su vida, y sobre todo, un hombre de espíritu libre e insobornable. Era una figura eminente de la colectividad gallega en la Argentina, pero su irradiación espiritual y su prestigio artístico superaban esos límites. Sus dibujos eran conocidos mundialmente, y su autoridad moral justificaba su predicamento en los círculos políticos democráticos españoles.

Castelao había nacido en Rianxo, Galicia, el 30 de enero de 1886. Muy niño aún fué traído por sus padres a la Argentina, y pasó su infancia en La Pampa, cuyos personajes e imágenes impresionaron su espíritu en el despertar de su vocación. A los catorce años volvió a Galicia, en cuya Universidad de Santiago de Compostela cursó la carrera de medicina, profesión que nunca ejerció. A este respecto solía decir, jovialmente: "Me hice médico para satisfacer a mi padre; pero no ejercí para no perjudicar a la humanidad".

Siendo aún estudiante, había hecho su presentación como dibujante en la Exposición Gallega, realizada en 1909, en Compostela. Fué, desde entonces, el más famoso dibujante gallego y utilizó permanentemente su arte en defensa de ideales humanitarios. En su álbum "Nos", publicado en los años 1916 y 1918, reflejó las angustias de los marineros y de los labriegos gallegos. La pobreza, la escuela deficiente, la necesidad de emigrar de los individuos de s uraza, fueron sus temas preferidos. Los volúmenes de "Cousas" y "Ollo de Vidrio", aparecidos después, revelaron al humorista junto al dibujante satírico.

La guerra civil española le inspiró después tres álbumes que documentan en forma expresiva los horrores de la contienda y de la intervención extranjera en España. Se titularon "Galicia mártir", "Atila en Galicia" y Milicianos", y fueron editados, los dos primeros, en Valencia y el tercero, en Nueva Cork. De "Galicia mártir" se hicieron ediciones en Rusia, Canadá, China, Estados Unidos, Francia y nuestro país, y en todas partes fueron apreciados el trágico verismo de los trazos de Castelao y su profunda significación humana.

Políticamente Castelao era nacionalista gallego, y, al mismo tiempo, federalista español. Luchó por la recuperación de la personalidad nacional de Galicia y por su incorporación a una república federal integrada por las otras nacionalidades peninsulares. Estimaba que sólo así se lograría afianzar la paz en España. Fué diputado a las Cortes Constituyentes de la República Española, en el año 1936, representando a oPntevedra, y en febrero de 1936 volvió a ser elegido, por una cantidad de votos muy superior a la de sus compañeros de lista.

Su personalidad gravitó en for-

ma eficaz en el triunfo del Estatuto de la Autonomía de Galicia, que se realizó el 28 de junio de 1936. Estallada la guerra civil afrontó los peligros de la tragedia con voluntad inquebrantable, a pesar de encontrarse casi ciego, y al final de la misma se trasladó a los Estados Unidos, pronunciando conferencias durante dos años. Recorrió luego Cuba, y en 1940 llegó a Buenos Aires, donde fué recibido cariñosamente por la colectividad gallega. Decidido a radicarse en la Argentina, donde, según él, estaba la "Galicia ideal, la Galicia libre", se vinculó con lealtad y espíritu de trabajo a nuestro país. Anulada totalmente su vista, trabajó en sus últimas obras literarias, "Sempre en Galizia" y "As cruces de pedra na Galiza", libro este en que trata temas de arqueología, historia y arte.

Organizó en Montevideo el Consejo de Galicia, con diputados gallegos exilados, pertenecientes a diversos partidos políticos, quienes lo eligieron presidente. Poco después concurrió como diputado por Pontevedra a las Cortes Republicanas que se reunieron en Méjico. Instalado en París el gobierno de la República Española, Castelao fué designado ministro en el gabinete del doctor Giral. Al renunciar éste, Castelao regresó a Bs. Aires, ya con la salud quebrantada.

Adhesiones al duelo—

Con motivo del fallecimiento de Castelao, el Centro Gallego de Buenos Aires resolvió adherir al duelo, y suspender hoy las actividades de la entidad. Asimismo, decidió colocar la bandera gallega a media asta y enviar un ramo de flores y una nota de pésame con transcripción de la resolución a la familia del extinto. También designó al presidente del Centro para hablar, en su representación, en el acto del sepelio.

Por su parte, han adherido con resoluciones similares la Sociedad Residentes del Ayuntamiento de Portas y sus Contornos, el Centro Betanzos y el Centro Orensano de Buenos Aires.

(De "La Nación"
9 de Enero 1950

ALFONSO R. CASTELAO

Falleció en esta capital

Murió lejos de su tierra, pero quizá con el sentimiento íntimo de morir en la propia. Porque Alfonso Rodríguez Castelao — el Castelao de los dibujos, el de los libros, el de la política republicana y el destierro — tuvo, entre la Galicia irrecordable de los primeros años y la Galicia de una juventud alegre, chispeante, profunda, fervorosa, un tiempo de niñez argentina. Cuando, terminada la guerra civil, formó en la España peregrina, a través de sus acentos, la "morriña" adquirió muchas veces sonoridades trágicas. ¿Por qué eligió a Buenos Aires como destino, que la muerte ha convertido en último? Acaso la nostalgia de una luz que persistía en la memoria, de alguna música imprecisable, de alguno de esos atardeceres que en la pampa se meten alma adentro, para siempre. La ciudad americana y europea lo acogió como a uno de los suyos. Traía un espíritu. dQué mejor pasaporte? Venía casi ciego, mas en sus pupilas alumbraba todavía la esperanza. Como moviéndose a tientas dentro de un cuarto en penumbra usaba su lápiz para trazar líneas representativas de lo gallego. El caricaturista famoso se había ido convirtiendo en costumbrista. De los rasgos de una personalidad famosa pasó a los rasgos de todo un pueblo. Era como si ansiase salvar con su lápiz la personalidad colectiva y a cuya afirmación contribuyó en la cultura y en la política. Tomaba así la línea que ya recorriera cuando, en una Galicia que pugnaba por expresarse libremente, puso sus dibujos al servicio de la lucha de liberación regional. Inclinado sobre la existencia de los núcleos más humildes, describió su dolor y las injusticias que pesaban sobre ellos. Usaba, para su acción, los medios directos a cuya destreza despertó contemplando las páginas de una edad de oro de las revistas populares argentinas —Cao también gallego caricaturizaba a nuestros políticos— y su talento de escritor en la lengua de Rosalía de Castro. Testigo de la contienda fratricida, "Galicia mártir", "Atila en Galicia" y "Milicianos" son sus álbumes en los que las figuras y las leyendas no admiten la sonrisa sino como anticipo del sollozo.

Muchas son las obras que deja escritas este médico de la Universidad de Santiago de Compostela, que se graduó para satisfacer a su padre y no ejerció la medicina "para no perjudicar a la humanidad", como dijo alguna vez con el humor que reunía en su torno a los estudiantes compostelanos a la hora en que la mocedad gusta hallar el lado flaco delos mayores. Mas esa burla no era iconoclasta: era como un sonar de gaitas en la Nochebuena de Galicia. Porque a través de ellas dirigíase, decididamente, al encuentro de lo santo que hay en la tierra. Castelao lo buscaba en su pueblo. Quería una Galicia afirmada en su tradición y en sus valores históricos, culturales y étnicos. Sentía a España como un conjunto de colectividades autónomas, unidas en un destino superior. Ese ideal fué en él la tónica de su desempeño como diputado a las Cortes Constituyentes. Y si en el movimiento de 1936 advirtió un golpe contra la república democrática, lo sintió asimismo contra la cohesión de su patria chica, cuyo Estatuto, que tenía en sí mucho de la prédica de este hombre singular y querido, precedió en menos de un mes al pronunciamiento. Desde este instante, la lucha iba a adquirir, para Castelao, un sentido nuevo. Ya en el exilio, durante el cual le correspondió trasladarse a México como diputado a las Cortes Republicanas y a París como ministro del gabinete presidido por Giral, pudo seguir diciendo "Nos", como en su obra de hace treinta años, cada vez que hablaba de una comunidad que veía en él a un representante de su estirpe. El galleguito acriollado que desde el pueblo pampeano de Bernasconi añoró su natal ría de Arosa — vió la

luz en Rianxo el 30 de enero de 1886 — ignorante, tal vez de cuanto le reservaba la vida, ha cerrado sus ojos — sus cansados ojos de mirar bondadoso y penetrante — bajo un cielo que lo le resultaba extrañ Galicia estuvo presente e nsus últimas palabras, en su postrer aire argentino.

(De "Noticias Gráficas"
9 de Enero de 1950

ELOCUENTE DEMOSTRACION DE PESAR FUE EL SEPELIO DE LOS RESTOS DE CASTELAO

Tanto en la actividad gallega que veía en él al más alto de los representantes de la cultura de Galicia, como en los círculos artísticos y literarios, donde su obra era conocida y admirada, la muerte de Alfonso R. Castelao ha provocado expresivas manifestaciones de duelo, que se pusieron de manifiesto en el incesante desfile con que millares de personas han ido a rendir desde la tarde de ayer su postrero homenaje al gran artista desaparecido.

El gran salón del Centro Gallego, donde quedó instalada la capilla ardiente, se vió colmado por las ofrendas florales con que la inmensa mayoría de las entidades gallegas de la República hicieron llegar la adhesión de la colectividad al duelo, que alcanzó proporciones de conmovido homenaje en la ceremonia con que fueron sepultados los restos en la tarde de hoy.

A los actos dispuestos por el Ctntro Gallego y el Consejo de Galicia, de que dimos cuenta ya en nuestras ediciones anteriores, se han sumado casi todas las instituciones de la colectividad, que al igual de las citadas anteriormente, resolvieron suspender sus actividades durante el día del sepelio. Poco después de la medianoche se realizó en la capilla ardiente una ceremonia de tocantes relieves, después de ser recibida por los miembros del Consejo de Galicia, que presidía en ese momento D. **Manuel Puente**, una caja conteniendo tierra gallega. Los representantes del Consejo y algunos de los amigos íntimos del gran artista dejaron caer, después de besarla, algunos puñados de esa tierra sobre el féretro donde Castelao descansaba envuelto en los colores de la bandera de Galicia.

La multitud que durante todo el día desfiló junto a los restos, los acompañó esta tarde en silencioso cortéjo hasta el cementerio del Oeste, donde fueron inhumados en el panteón del Centro Gallego. En nombre de éste, la institución representativa de los gallegos en la Argentina ,los despidió el presidente de la entidad, D. José Villamarín, hablando, además, los señores E. Blanco Amor, que pronunció su oración fúnebre en representación de los artistas y escritores gallegos, y los ex-diputados Somoza y Alonso Ríos, que lo hicieron en nombre del Consejo de aGlicia.

ADHESIONES RECIBIDAS EN EL CENTRO GALLEGO CON MOTIVO DEL FALLECIMIENTO DE ALFONSO R. CASTELAO

Con motivo del fallecimiento de Alfonso R. Castelao, el Centro Gallego ha recibido numerosos telegramas de adhesión al duelo ,no sólo de entidades de esta República, sino de distintos organismos de España y de toda América.

El Arzobispo de Santiago de Compostela envió el siguiente telegrama:

"Al testimoniarles íntima condolencia por fallecimiento Castelao, ruego Altísimo concédale eterno descanso".

De la Academia Gallega:

"Academia Gallega, asóciase duelo Galicia, fallecimiento ilustre valor literario Castelao. — **Casás**, Presidente".

De la Universidad Compostelana:

"Envío sentido pésame fallecimiento insigne Castelao. — Rector Universidad".

Del Ayuntamiento de Santiago de Compostela:

"Reunida Corporación Municipal, acordamos hacer constar sentimientos fallecimiento ilustre paisano Catselao extensivo viuda. — **Enrique Otero**, Alcalde".

El Patronato Rosalía de Castro de Santiago de Compostela, el siguiente telegrama:

"Ruégole asuma representación aPtronato Rosalía de Castro, acto sepelio Castelao honra Galicia, trasmitiendo profunda condolencia y colonia gallega. Salúdale. — **Luis Iglesias**, Presidente".

Del Museo de Pontevedra:

"Recibida noticia fallecimiento Castelao, vocal fundador Museo Patronato, eleva preces sufragio alma artista. — **Fontoya**, Presidente; **Filgueira**, Director".

El pintor gallego Isaac Díaz Pardo, mandó igualmente su adhesión:

"Acompaño sentimiento gallegos América pérdida Castelao".

El Centro Gallego de La Habana expresa:

"Apenados profundamente noticia fallecimiento Castelao en vuestro sanatorio, reciba pésame ese Centro, ertensivo familiares extinto".

La sociedad iniciadora de la Academia Gallega de La Habana se adhirió:

"Afligidísimos fallecimiento Castelao. — **P. José Rubinos**, Presidente; **Antonio Docampo**, Secretario".

De España se recibieron también numerosas cartas por correo aéreo y otros cables de adhesión, entre los que destacamos los enviados por los escritores Otero Pedrayo, Iglesias Vilarelle, Fernández del Riego, Leandro Carré, etc.

De Londres se recibió la adhesión del escritor gallego Sr. Plácido R. Castro.

De Venezuela, del Sr. Ricardo Mella.

De Uruguay se adhirieron al dolor de la colectividad gallega de Buenos Aires, Casa de Gali-

cia de Montevideo, Instituto Cultural Español, Club de Empleados de Casa de Galicia de Montevideo, Delegación Vasca del Uruguay y Centro Republicano Español.

De Buenos Aires se recibieron notas de pésame del Centro Asturiano, Banco Español del Río de la Plata, Publicidad Pirillo, José Urbano Aguirre, del actor Alberto Closas ,de la Agrupación Coral Rosalía de Castro, de la Asociación Gallega Santa Cruz de Castrelo, del escritor Clemente Cimorra, del Centro Sanjenjo, de la Asociación Hijos del Ayuntamiento de Retorto, del Sr. Pedro Martín, de la Asociación de S. M. Montepía Montserrat, etc.

Las tarjetas de adhesión al duelo recogidas en los tarjeteros correspondientes y enviadas a su viuda y amigos íntimos, supera la cantidad de 10.000.

Donación Anónima

ISOLA

EL COLOSO

F. GARCIA LAMELAS

GRANDES SASTRERIAS

Casa Central: Rondeau 1588 - Tel. 8.55.76

Sucursal 2: Rondeau 1637 - Tel. 8.70.22

Suc. 3: 18 de Julio 1002 - Tel. 8.76.76

MONTEVIDEO

El grandioso acto del Ateneo en homenaje al Insigne y Preclaro hijo de Galicia Dr. Alfonso R. Castelao

M. Ramos

Con asistencia de representantes del Poder Ejecutivo y Legislativo, altas personalidades del Arte y de la Ciencia, delegados de las instituciones culturales y recreativas del país entre las que se contaban, "Irmandade Galeguista do Uruguay", Casal Catalá, Sociedad Española de Socorros Mutuos, Centro Gallego, Centro Asturiano, Círculo Democrático Balear, Euskal Erria, Círculo de la Prensa, Círculo Policial, así como nutridas delegaciones de las sociedades gallegas radicadas en Buenos Aires, las cuales estaban representadas en Sociedad Parroquias Unidas del Ayuntamiento de Rianjo, pueblo natal de Castelao, Centro Orensano, Centro Betanzos, Sociedad Intersocietaria, Irmandade Galeguista de Bos Aires, Casa de Galicia, Centro Noyes, Centro Hijos de Pontevedra, Centro Coruñez, Sociedad Hijos de Compostela, Centro de Corcubion, etc., se realizó el día 24 de junio del corriente año, el homenaje a la memoria del Ex-Presidente del Consejo de Galicia, eximio artista e insigne político gallego, Dr. Alfonso R. Castelao, que las autoridades de CAS ADE GALICIA habían programado para honrar la ilustre figura del padre espiritual de nuestra tierra, fallecido en Buenos Aires el día 7 de enero de este año.

J. F. Fungueiro

Un gentío imponente llenaba el gran salón de actos del Ateneo, destacándose en las primeras filas de platea la presencia de representantes del Sr. Presidente de la República Don Luis Batlle Berres, quien por causas de fuerza mayor no había podido asistir personalmente a dicho acto, Ministros de Estado, Senadores, Diputados, representantes del Sr. Intendente Municipal, el destacado escritor y gran hombre público Dr. Emilio Frugoni, y el representante del Gobierno Republicano Español, Dr. Marino Mora Guarnido.

Un hermoso retrato hecho a lápiz por el miembro de la Sección Instrucción de nuestra institución, Sr. Pereyra Larrañaga, y cubierto en ambos lados por las banderas gallegas y uruguayas a cuyo pie había un hermoso ramo de flores, ostentaba la figura del inmortal maestro Castelao, que presidía dicho acto.

En primer término, el ORFEON PASCUAL VEIGA, masa coral de Casa de Galicia, bajo la dirección del maestro Requejo Cortés, interpretó los Himnos Uruguayo y Gallego, y luego cantó magistralmente "Malenconía" de Brañas Méndez y L. Viera, y luego "O Consolo" melodía gallega de Castro López y Paz Hermo, recogiendo una gran salva de aplausos por esas magníficas interpretaciones.

E. García del Río

El cuerpo de baile que dirige el señor Camilo Reñones, hacía guardia de honor al retrato del insigne galleguista.

Luego el Sr. Presidente de la Comisión de Instrucción de nuestra sociedad, señor Elías Montero leyó infinidad de adhesiones a dicho acto, y fué presentando a los oradires.

El primero en hacer uso de la palabra fué nuestro digno Presidente Don Marcelino Ramos, quien en un brillante discurso trazó la figura del malogrado galleguista desaparecido.

Luego en breves pero sentidas

J. Ferreiro Ramos

R. Prada

palabras, el Presidente de la Sociedad Parroquias Unidas del Ayuntamiento de Rianjo, Don José Benito Fungueiro, quien había concorrido a este acto invitado especialmente, con el Vice-Presidente de dicha institución Sr. Ramón Collazo y el Secretario Sr. Manuel Romero, reseñó pasajes de la vida de Castelao, y recordó al ilustre hijo de Rianjo en su niñez y en su juventud con palabras emocionales.

Luego en tercer término y en nombre de la Comisión de Instrucción de CASA DE GALICIA hizo uso de la palabra su digno Vice-Presidente, el conocido periodista gallego Sr. Eduardo García del Río, quien con intensa emoción y brillantes palabras, destacó lo que Castelao significaba para la libertad y la democracia del mundo.

Seguidamente, en nombre del Ateneo, hizo uso de la palabra el destacado estudiante de Derecho Sr. Juan Ferreiro Ramos, quien en un conceptuoso discurso expresó lo que en el arte y en la política nacionalista gallega había sido el preclaro hijo de Galicia desaparecido.

Luego el prestigioso intelectual gallegista y gran amigo de causa de Castelao, Sr. Rodolfo Prada, quien también había llegado de Buenos Aires invitado especialmente para este acto, en un magnífico discurso en gallego, trazó la inmortal figura del compañero que había dejado de existin corporalmente para pasar a la inmortalidad por su obra y por sus hechos. Fué el discurso **del amigo Prada una brillantísima pieza oratoria, lamentando que falta espacio en esta oportunidad no nos permitapublicarla.**

A. Somoza

E. Montero

..Cerrando el acto, hizo uso de la palabra también en idioma gallego, el ex-compañero de banca de en el Parlamento Español y gran amigo de Castelao, el señor Alfredo Somoza, prestigioso intelectual que está radicado entre nosotros desde hace poco más de dos años. Fué también este discurso del Sr. Somoza una magnifica expresión de cariño hacia el maestro desaparecido. .. .. ..El numeroso público que llenaba todas las instalaciones del salón de actos del Ateneo, hizo su exteriolización de afecto y de cariño hacia la figura del insigne maestro y ovacionado a los oradores por la causa justa que defendían en ese acto en que CASA DE GALICIA rendía justo homenaje de recordación al primer nacionalista gallego, que tanto supo dignificar el santo nombre de GALICIA. .. .. ..

★ ELECTRICIDAD
★ Y RADIO

H. GUIDA y Cía.

SIERRA 1870 - Teléfono: 4.51.15

SOCIOS DE CASA DE GALICIA
DESCUENTOS ESPECIALES —

Poema del Renunciamiento

Pasarás por mi vida, sin saber que pasaste
pasarás en silencio por mi amor, y al pasar,
fingiré una sonrisa como un dulce contraste
del dolor de quererte, y jamás lo sabrás.

Soñaré con el nácar virginal de tu frente,
soñaré con tus ojos de esmeralda de mar,
soñaré con tus labios desesperadamente,
soñaré con tus besos, y jamás lo sabrás.

Yo te amaré en silencio, como algo inaccesible,
como un hermoso sueño que no realizaré,
y el lejano perfume de este amor imposible,
rozará tus cabellos, y jamás lo sabrás.

Quizá pases con otro, que te diga al oído,
esas frases que nadie como yo te dirá,
y ahogando en un sollozo mi amor inadvertido,
te amaré más que nunca y jamás lo sabrás.

Y si un día, una lágrima denota mi tormento,
el tormento infinito que te debo ocultar,
te diré sonriendo: No es nada. Ha sido el viento
Me enjugaré la lágrima, y ¡Jamás lo sabrás!

De:
JOSE ANGEL BUESA (Cubano)

La Virgen de Guadalupe tiene un Altar en América

★

Todavía vive en nosotros la emoción recogida este año con la visita realizada de camaradería a nuestros hermanos de esa querida institución hermana que se llama Sociedad Parroquias Unidas del Ayuntamiento de Rianjo, de Buenos Aires.

Quisimos volver allí este año como el año pasado, pero esta vez con una numerosa delegación que iba presidida dignamente por nuestro querido presidente Don Marcelino Ramos, a quien acompañaba su distinguida señora, el Tesorero de nuestra institución Sr. Manuel Rumbo y su simpática esposa, el Presidente de Sanidad Sr. Diego García, el Vice-Presidente de Instrucción señor Eduardo García del Río, el Presidente de la Comisión de Propaganda Sr. García Castiñeiras, el Director de "Fiestas en los jardines españoles" Sr. Daniel Rodríguez, el funcionario de nuestra institución Sr. Víctor García, el Ex-Presidente Sr. Raymundo Castiñeiras y su digna señora, el socio señor Grilo y sus familiares, y otros muchos que escapan a nuestra memoria, quienes a una invitación hecha por nuestro Presidente señor Ramos, se trasladaron a Buenos Aires, para asistir a la celebración de la grandiosas fiestas de los Rianjeses.

Allí recogimos la primera impresión gratísima de lo que iba a ser la visita a nuestra capital del gran "Coro Castelao". En nuestros ojos brillaron las primeras lágrimas de emoción, cuando ese magnífico conjunto en un marco lleno de inmensa alegría, nos hacía escuchar esas soberbias canciones del folklore de la tierra meiga, que con tanto cariño habían compuesto el prestigioso Director de ese conjunto Angel Romero, y el popular y simpático "Pinciñas". Allí en un precioso marco de belleza que ponen en ese conjunto el grupo de damas encantadoras que forman parte del mismo, pudimos por breves instantes darnos la sensación de estar en Galicia, y nuestras gargantas aprisionadas por la intensa emoción, supieron del ATURUXO y del EI RIANXO para festejar con ellos ese día inolvidable, y para agregar a su haber las múltiples atenciones de que fuimos objeto durante nuestra estadía al lado de quien tanto honor hacen a Galicia, dentro de esa querida sociedad que está hermanada a nosotros por lazos de eterna amistad y gratitud.

Fuimos una vez más a ese altar de la Guadalupe en América, fuimos y seguiremos yendo con el mismo cariño de siempre, con el mismo abrazo fraternal que nos une a los que con orgullo saben de sus tradiciones, a los que dignifican a Galicia con sus gestos, con su cordialidad y con su hospitalidad, fuimos y volveremos a ir para que el canto del ALALA y el del ARRIERO o el canto de la XEITURA o aquel inolvidable canto DO BERCE que nuestras queridas y amorosas madres nos cantaban, puedan seguir viviendo en nuestras almas.

Este año tubo la Virgen de Guadalupe la palabra brillante de nuestro Presidente y la del Director de "Fiestas en los jardines españoles". Sus voces se emocionaron y nuestros ojos brillaron por las lágrimas, pero con el pensamiento puesto en una sola cosa, en GALICIA.

Vamos a volver hermanos de Rianxo, quizá sea pronto, o quizá tengamos que esperar a vuestra fiesta, pero vayamos pronto o tengamos que esperar, en cada segundo de nuestra vida vosotros vais con nosotros através de nuestros pensamientos, y en el Uruguay hay una casa vuestra, y esa casa, ese hogar gallegulsta se llama "CASA DE GALICIA" en donde también se sabe gritar "TERRA A NOSA".

LABORATORIOS DISPERT S.A.

DIRECCION TECNICA

J. E. DOTTA UHART, M. LAGE Y J. F. ANTOGNAZZA

Químicos Farmacéuticos

Avd. GARIBALDI 2797 MONTEVIDEO

Dió lugar a una brillante ceremonia el descubrimiento del Monumento al Fundador de nuestra Casa, Don JOSE MARIA BARREIRO

Con la asistencia de las autoridades nacionales, representaciones y delegaciones de varias institu. ciones españolas y gallegas de Montevideo y Buenos Aires, con la asistencia del prestigioso coro "CAS. TELAO" perteneciente a la gran sociedad gallega de la Argentina "SOCIEDAD P. U. DEL AYUNT. DE RIANXO" y con la asistencia del destacado militar Mayor Don Alberto L. García, Edecan de la Presidencia de la República, quien venía en repre. sentación del Señor Presidente Don Luis Batlle Be. rres, fué inaugurado el día 19 de Noviembre en los jardines de nuestro Sanatorio Social, el monumen. to al ilustre e inolvidable fundador de "CASA DE GALICIA" Don José María Barreiro.

Desde hora muy temprana a la que estaba cita. da la ceremonia, un destacado grupo de socios fun. dadores y viejos amigos de nuestra casa, se habían dado cita en nuestro campo de fiestas, para asistir a la comida que se realizaba allí al Coro "CASTE. LAO", quien había puesto en ese día una nota des. tacada en nuestro campo de fiestas, y quienes ha. bían sido recibidos con una gran ovación por par. tete del numeroso público que allí estaba como de costumbre desde las primeras horas de la mañana.

Mucho antes de que la ceremonia diera comien. zo, la Comisión de Instrucción de nuestra institu. ción, a cuya iniciativa se debe el monumento a Ba. rreiro, hacía guardia de honor al pie del mismo, y esperaba a todos los invitados de honor para ubi. carlos en los lugares que le habían sido designados.

Una hora antes de la ceremonia, ya se encontra. ba en los jardines de nuestra Quinta de Salud, el querido abuelo de nuestra sociedad y socio funda. dor de la misma, Don Ventura Alonso, quien por acuerdo de las autoridades de "CASA DE GALICI. CIA" había sido designado para descubrir el monu. mento de Barreiro, por haber sido él precisamente quien tanto hizo porque el gran galleguista pudiera venir al Uruguay, y aquien tanto unió una amistad inquebrantable.

A la hora designada, nuestro gran conjunto co. ral el "ORFEON PASCUAL VEIGA" acompañado por la Banda Policial, hizo interpretación de los Himnos Uruguayo y Gallego, y luego interpretó ma. gistralmente dos hermosas canciones que recibieron los calurosos aplausos de los muchos espectadores que allí se encontraban.

Luego el señor Presidente de la Comisión de Ins. trucción, Don Elías Montero, hizo en breves pero destacadas palabras, entrega del monumento al Sr. Presidente de "CASA DE GALICIA" Don Marceli. no Ramos, quien lo recibió con un brillantísimo dis. curso destacando la labor que todos los integran. tes de las comisiones que componen las autoridades de nuestra sociedad, vienen realizando en bien de la misma.

Luego Don Ventura Alonso, descubrió el monu. mento con intensa emoción, abrazando estrecha. mente con sus brazos al busto del gran galleguista, cuya nota hizo brillar las lágrimas en los miles de personas que allí se encontraban..

Luego la distinguida señora Doña Lucinda Beiro de García, esposa de aquel otro luchador de nues. tra casa que se llamó Don Pablo García, y que tan inolvidable amistad había ligado a Barreiro, depo. citó conjuntamente con la distinguida esposa de nuestro Presidente y con el señor Alonso, hermo. sas ofrendas florales que habían sido traídas desde Buenos Aires algunas de ellas, por la Comisión de Damas que componen el Coro Castelao.

Luego Don Angel Fernández Abad, gran lucha. dor también de "CASA DE GALICIA" pronunció un discurso destacando la figura de nuestro fun. dador, y cerrando el acto el escritor uruguayo Don Enrique Noguera, pronunció un brillante discurso del cual damos publicidad en otro lugar.

Cerrando el acto, los ya célebres "GAITEROS DE ARNOYA" dejaron escuchar la Alborada de Veiga, que fué muy aplaudida por la concurrencia.

Y así, allí en aquel pedazo de tierra que tanto había soñado JOSE MARIA BARREIRO, quedó para la eternidad en el bronce la figura del inolvi. dable hijo de Bayona, para que las futuras genera. ciones puedan llegarse cada día a él, e invocar a quien supo legar a los hijos de Galicia en estas hospitalarias tierras del Uruguay, ese predio en donde se mtitiga el dolor, y en donde la familia de "CASA DE GALICIA" sabe vivir horas inolvidables de espansión galleguista.

Una vez más pués, las autoridades que dirigen nuestra institución, han dado prueba de su obra y de sus sacrificios por el bienestar de la misma, y ellas merecen el aplauso sincero de toda la masa social, por sus desvelos en pro del bienestar de to. do lo que significa grandeza y espiritualidad galle. guista en el seno de "CASA DE GALICIA".

"ALMA GALLEGA" quiere hacer llegar sus más sinceras felicitaciones a los miembros de la Comi. sión de Instrucción por su brillante actuación con respecto a ser ellos los iniciadores de que nuestro fundador contase en nuestra Quinta de Salud con su monumento, lo que hicieron una realidad gra. cias a sus desvelos y a sus esfuerzos muy merito. rios por cierto.

A las muchas adhesiones recibidas de los socios fundadores y de entidades amigas de la Argentina y del Uruguay, debemos destacar las siguientes:

Doña Matilde Ibáñez de Batlle Berres, esposa del Sr. Presidente de la República. Del futuro Presiden. te de la República Don Andrés Martínez Trueba, y del Vice-Presidente electo Dr. Alfeo Brum, quienes en conceptuosas notas hacen llegar su adhesión a nuestro Presidente señor Ramos, del Ministro de In. dustria y Trabajo, del Sr. Intendente Municipal, y del Senador Dr. Héctor Payssé Reyes.

CARTELERA PROFESIONAL

Dr. LUIS ALGORTA GUERRA
MEDICO

Dr. JUSTO M. ALONSO LEGUISAMO
Especialista en oídos, nariz y garganta
Jefe de Clínica Quirúrgica
Jefe de Clínica Otorinolaringológica
Consultas: Lunes, Miércoles y Viernes de 18 a 20 horas
LAVALLEJA 2205, 1er. piso — Tel. 4 36 43

Dr. HECTOR Mº BOSCH DEL MARCO
MEDICO
Especialista en Vías Digestivas
Bvd. ESPAÑA 2805 Teléf. 41 23 91

Dr. JUAN M. CASAL
Especialista en Vías Respiratorias
Consultas: lunes, miércoles y viernes de 17 a 19 horas
CARLOS MARIA RAMIREZ 46
Teléfono 22 48 68

Dr. EDUARDO FIGUEROA
Medicina General
Consultas: lunes, miércoles y viernes de 14 a 16, martes y jueves de 15 a 17 horas
MATTO GROSSO 5610 — Teléfono 22 00 96

Dr. CARLOS JIMENEZ DE ARECHAGA
Medicina General
GRECIA 3690

Dr. JULIO LORENZO Y DEAL
Médico de Niños
Consultorio:
18 DE JULIO 1507 **Teléfono 4-25-17**

Dr. J. R. MORENO ZEBALLOS
Medicina General
MERCEDES 1819 **Teléf. 4 20 34**
1er. Piso (Apt. 13)

Dr. MARINO MORA GUARNIDO
Medicina General
Consultas de 15 y 30 a 18 horas, menos jueves y sábados
CANELONES 1327, Ap. 33 — Teléf. 8 24 85

Dr. PEDRO MARTINCICH
Médico Cirujano
Av. AGRACIADA 4110 **Teléf. 22 31 76**

Dr. OSCAR RODRIGUEZ LOPEZ
Especialista en Vías Urinarias
Consultas de 17 a 19 horas
CANELONES 943 Teléf. 8 89 91

Dr. EROS SIMON
Médico Cirujano
Consultas de 15 a 17 horas
MILLAN 4429 **Teléf. 22 32 15**

Dr. ANTONIO VERZI
Medicina General
FYNN 5359 **Teléf. 22 04 66**

Dr. ALFREDO RODRIGUEZ CASTRO
Especialista de Niños
Consultas: de 15 a 17 horas, menos jueves
18 DE JULIO 1323 **Teléf. 9 21 76**

Dr. JOSE ROSSENBLATT
MEDICO

Dr. PEDRO BUSTAMANTE CONDE
Médico Cirujano
Obstetricia y Ginecología
Inspector Tocólogo de M. de S. Pública
Asistente de la Maternidad del Hospital Pereyra Rossell
Consultorio: **CUAREIM 1280** **Teléf. 8 69 77**
Domicilio: **ROQUE GRACERAS 779** **Teléfono 41 36 21**

Dr. DOMINGO G. PICCARDO
Especialista de Niños
Avda. ITALIA 4254 **Teléf. 5 21 16**

Dr. EDISON CAMACHO
MEDICO
JOAQUIN REQUENA 1194 — Tel. 4 25 33

Con dos grandes funciones en el Sodre se celebró este año el Día de Galicia

Dieron lugar a dos grandes éxitos, las veladas programadas este año para conmemorar el día de Galicia, fiesta que cada año lleva a las veladas organizadas por la Sección de Beneficencia un numeroso público.

Este año se había elegido una hermosa obra del escritor gallego Adolfo Torrado que lleva por título "SABELA DE CAMBADOS" y que por primera vez subía a escena en el Uruguay.

Su reparto encomendado a figuras destacadas del ambiente teatral como son Elida Marrone, Victoria Almeida, Irma Velázquez, Ilda Bernal, Aurora Pereyra, Mirtha Arboleya, José Escobar, Arturo Linares, Emilio Ferreira, Carlos Straffurini, Rodolfo Morandi, Juan Casanovas, y Domingo Prada, del conjunto "ROSALIA DE CASTRO" que tan dignamente dirige el prestigioso hombre de teatro Don Julián de la Cantera, tuvieron en todos ellos un brillantísimo desempeño, obteniendo en sus magníficas interpretaciones largas ovaciones que premiaron de esa manera la excelente labor que requería montar esa hermosa obra de ambiente nectamente galleguista, y desarrollada en el legendario Pazo de Armental, en la provincia de la Coruña.

El alma, la emoción y la poesía gallega vivieron horas inolvidables en los labios de esos magníficos intérpretes, que supieron con altura dar interpretación inigualable a los roles que se les había encomendado con todo cariño por parte de la dirección de nuestro Cuadro Artístico.

Un público que llenava en las dos funciones la totalidad de las localidades del SODRE, premió esa labor con grandes aplausos para testimoniar de esa forma a los intérpretes su meritoria labor.

Hacer distinciones, si ellas pudieran caber dentro de un elenco tan ajustado a sus roles, serían para la totalidad de todos sus intérpretes, y en especial para Don Julián de la Cantera, que una vez más supo del triunfo con sus dirigidos, los que merecieron los más cálidos elogios de la crítica en general.

El final de fiesta estuvo a cargo del "ORFEON PASCUAL VEIGA" que dirige el maestro José Requejo Cortés, el Cuerpo de Bailes bajo la dirección del señor Ramiro Reñones, y los populares y animados Gaiteros de Arnoya, quienes pusieron como siempre una nota de alegría y colorido en esas dos grandes veladas, mereciendo ellos también las ovaciones del público, quien premió sus magníficos cantos, sus bailes y la emoción que siempre nos traen las dulces notas de las gaitas, a los gritos enxebres del popular Armandiño.

Al finalizar las dos funciones, el público hizo salir a escena a Don Julián de la Cantera, quien en emocionadas palabras agradeció esas expresiones de cariño, y tuvo en aquellos instantes momentos de recordación, para quien como él había dado sus mejores esfuerzos al engrandecimiento de nuestro cuadro artístico "ROSALIA DE CASTRO" el tan querido y reconocido actor nacional, Oscar Cerfoglio, para quien el público también tuvo sus aplausos de recordación.

Tanto la Comisión de Beneficencia, como la Comisión Coordinara de estos espectáculos, así como al prestigioso director de la hora radial FIESTAS EN LOS JARDINES ESPAÑOLES" Sr. Daniel Rodríguez, y a todas las autoridades de "CASA DE GALICIA" vayan nuestros plácemes de felicidad, por el brillante triunfo obtenido este año con esas dos veladas que sirvieron para orientación de un futuro de nuestras actuaciones artísticas dentro y fuera de fronteras.

"ALMA GALLEGA" una vez más se siente orgullosa de todos ellos, y hace llegar sus votos de felicidad y de cariño para quienes tanto hacen en bien de nuestra querida CASA DE GALICIA.

★

El Futuro Gran Palacio Gallego

Una noticia que será recibida con honda satisfacción por nuestros asociados, es la de que ya están prontos los planos respectivos para la construcción del gran Palacio Gallego en la Av. 18 de Julio 1473.

De un momento a otro esos planos serán presentados a las oficinas técnicas del Municipio Capitalino para su aprobación.

El nuevo Palacio contará con instalaciones y capacidad que lo convertirán en uno de los más amplios y cómodos de los de su índole que se conocen en el Uruguay.

Su construcción se encuentra ampliamente financiada, tal es así, que Casa de Galicia no sólo no invertirá en ello un solo centésimo, sino que se beneficiará con parte de las rentas que el edificio ha de producir, pues las ofertas que se tienen cubrirán con exceso el servicio de la deuda que se contraiga.

Es, ésta, una noticia que nuestros asociados recibirán con verdadera alegría.

¡Adelante, pues!

CARTELERA PROFESIONAL

Dr. J. A. LOPEZ BENITEZ
Cirujano Dentista

RAYOS X
Horario: Todos los días de 8 a 12 y de 15 a 20. Miércoles y sábados de 8 a 12
URUGUAY 1775 (bis) **Teléf. 4 60 16**

Dra. LOLA NOBLE
Dentista

Consultas de 14 a 20 horas, menos sábados
CHILE 3736 **Teléf. 22 13 40**

Dra. CANDIDA H. DE ALEGRE
Dentista

Consultas martes y jueves de 14 a 18 horas
MALDONADO 1281 **Teléf. 8 35 83**

Dr. J. I. MACHADO
Cirujano Detista

Consultas de 8 a 12 y de 14 a 19 horas
Cnel. BELINZON 4894 **Teléf. 5 27 72**

Dr. LUIS J. IRIONDO
Cirujano Detista

LARRAÑAGA 3528 **Teléf. 2 71 02**

Dr. HERIBERTO GIGUENS
Cirujano Detista

Consultas: de 9 a 11 y de 14 a 19 horas, menos viernes y sábados
VAZQUEZ 1385 **Teléf. 4 75 98**

Dr. EDUARDO LOPEZ MARTINEZ

ODONTOLOGO

Dr. J. NELSON VIÑA
Odontólogo

Consultas: lunes, miércoles y viernes de 14 a 20. Jueves: de 9 a 12 y de 14 a 18 horas.
MILLAN 2869 **Teléf. 2 36 83**

Dr. GREGORIO ROSSENBLATT
Cirujano Dentista

Consultas de 14 a 20 menos Sábados
Bvard. España 2106 **Teléf. 4.61.47**

BERNARDINA P. DE FONSECA
PARTERA
RIO DE JANEIRO 3619 **Teléf. 22 12 88**

JOSEFA MUIÑOS DE PICO
Partera

Consultas de 14 a 17 horas, menos sábados. Recibe pensionistas
NUEVA PALMIRA 1804 **Teléf. 2 57 64**

MARTA M. DE MEIRIÑO
Partera

Atiende pará Casa de Galicia y Médica Uruguaya
JULIO H. Y OBES 1079, Apt. 7 — Tel. 9 29 48

HERMINIA NUNNES DE ORICCHIO
Partera

Se reciben pensionistas
ZAPICAN 2723 **Teléf. 2 40 64**

GRACIOSA C. DE CENSATO
PARTERA
Gral. FLORES 2681 **Teléf. 2 63 38**

CELIA S. DE RAVECCA
PARTERA
Avda. GARZON 1540 **Teléf. 22 04 74**

Contribuya a la grandeza de "CASA DE GALICIA", haciendo nuevos socios para la misma.

Don José Martínez Reina y Don Leonardo Alonso

En una comida en la que se encontraban varios dirigentes de Casa de Galicia, y los señores Presidentes del Club Español (en aquel entonces Don José Martínez Reina) y el del Centro Gallego Don Leonardo Alonso, este último se enteró que el Sr. Martínez Reina era socio protector de nuestra Casa, contribuyendo en tal sentido con la suma de TRECIENTOS PESOS anuales.

Acto seguido, el Sr. Alonso solicitó de nuestro Presidente el Sr. Ramos que se le hiciera a él también socio protcetor de nuestra Institución, anotándose con la suma de CIENTO VEINTE PESOS al año.

Se trata de dos noticias que la masa social debe conocer, para saber ante todo quiénes son los que desinteresadamente colaboran, a la medida de sus alcances, por el progreso y la grandeza social de nuestra querida Institución que hoy se viene perfilando como una de las más importantes en su género en esta tierra americana.

HECTOR CASTELAO

En el transcurso del presente ejercicio ha fallecido el grande y buen amigo de esta Revista, Héctor Castelao, que durante muchos años ejerciera puestos de responsabilidad en la dirección de nuestra Casa Gallega.

Cuando lo sorprendió la muerte, ejercía el cargo de vice-secretario de la Sección de Sanidad, cargo este, al igual que todos los desempeñados por él en múltiples oportunidades, desempeñara con gran dedicación e inteligencia.

La Asamblea de CASA DE GALICIA, realizada el día 24 de Junio ppdo., guardando un instante de silencio se puso de pie, en sencillo y emocionante homenaje al que diera a nuestra Institución los mejores años de su juventud.

Deja Héctor Castelao un noble hogar formado por sus padres, quienes nunca alcanzarán a llorar lo suficiente la irreparable pérdida del único y amantísimo hijo.

Lleguen hasta ellos, por intermedio de estas líneas, nuestras sinceras condolencias.

Implantación del Servicio de Anestesia por gases

Desde hace algunos años se venía pensando en poder establecer en nuestro Sanatorio ese servicio moderno de Anestesia por gases que ya había sido implantado en algunos otros sanatorios de la Capital.

El costo del aparato propiamente dicho, era lo de menos, pero la implantación del servicio era lo que preocupaba a los dirigentes, pues se eleva a más de SEIS MIL PESOS por año.

Pero era necesario crear ese servicio, ya que la salud de nuestros enfermos no puede estar supeditada a esa clase de sacrificios de carácter económico.

Se adquirió el aparato, uno de los más modernos y costosos que han llegado al Uruguay, y de inmediato se estableció el servicio que viene funcionando desde hace varios meses con toda regularidad y eficiencia.

Se trata de un nuevo paso en la marcha ascendente del progreso y prestigio de nuestra Institución, que hoy por hoy marcha en primera fila entre sus similares más importantes de América latina.

GABINETES HIGIENICOS MODERNOS

Como una necesidad imprescindible, ante la inmensa concurrencia a nuestra casa central o al campo de fiestas, domingo a domingo, se hacía sentir la falta de capacidad de los gabinetes higiénicos de ambos lugares.

Frente a ello, se encaró y se realizó con todo éxito la reconstrucción de los de la Casa Central, y la construcción de un nuevo gran cuerpo en el Campo de Fiestas.

Este último, construído, bajo la Dirección del Arquitecto Sr. A. D'Agosto, y Dn. Manuel Rumbo, que han venido a resolver un verdadero problema de presente y de futuro, habiendo por ello la Junta Directiva y la Sección de Orden y Fiestas recibido muchas felicitaciones por esta nueva obra realizada.

Es así, encarando y resolviendo problemas de carácter social, que se hace obra efectiva y se le dá a la Institución el prestigio que necesita para que no decaiga en ningún instante del alto concepto en que la tiene la población de la capital de la República.

CARTELERA PROFESIONAL

Dr. RAUL FERRO ASTRAY
MEDICINA GENERAL
Paysandú 985 — P. 4

Dr. JOSE MARTINO
MEDICINA GENERAL
Consultorio:
Avda. Larrañaga 2677

Dr. HORACIO G. ETCHEMENDY
Consultas de 14 a 16 horas menos sábados
MEDICO CIRUJANO
Avd. Gral. Flores 3596 — Tell. 2.63.12

Dr. JOSE CAMPIONE
ENFERMEDADES DEL CORAZON
PRESION ARTERIAL
Lima 1872 — Teléf. 40.17.60

Dr. HORACIO REBOSIO
MEDICINA GENERAL
Consultas de 14 y 30 a 15 y 30 menos
Jueves y Sábados
Millán 3138 — Teléf. 2.70.90

Dr. PEDRO SARTORI
MEDICINA GENERAL
Consultas de 14 a 16 horas, menos sábados
Avd. San Martín 2155 — Teléf. 2.56.55

Dr. VICENTE RODRIGUEZ VILA
MEDICINA GENERAL Y NEUROLOGIA
Consultas de 15 a 17 horas, menos sábados
Gral. Pagola 2140 — Teléf. 4.57.25

Dr. JULIO MARTINEZ JAUREGUY
Consultas de 15 a 16 y 30 menos jueves
y sábados
MEDICINA GENERAL
8 de Octubre 3908 — Teléf. 5.12.77

Dr. LUIS M. NIN RECAYTE
Especialista de Oídos, Nariz, y Garganta
Jefe de Clínica de la Facultad de Medicina
Consultas: Lunes, Miércoles y Viernes
de 15 a 17 horas
18 de Julio 927 — Teléf. 8.82.13

Dr. BERNARDO SANS
MEDICO CIRUJANO - MEDICINA GENERAL
Fco. Gómez 926 (Capurro) — Teléf. 22.58.95
Margarita 5707 (Colón) — Teléfs. 22.05.95

Dr. HECTOR VILLAR Y ROSSI
MEDICINA GENERAL Y NIÑOS
Laguna Merín 4444 — Teléf. 22.44.43

Dr. E. A. BULA ARABEITY
MEDICINA GENERAL
Consultas de 13 y 15 a 15 y 15 horas
menos sábados
Grecia esq. Holanda — Teléfono 22.12.27
(Cerro)

Dra. MARIA U. OTERO
MEDICINA GENERAL PARA NIÑOS
Consulta de 14 a 16 menos sábados
Pérez Castellano 1428 — Teléfono 8.83.36
Piso 2, Apt. 2

Dr. LUIS M. THEVENET
MEDICINA GENERAL
Consultas: de 15 a 17 menos jueves
Estivao 1976 — Teléf. 4.56.73

Dr. MIGUEL A. JAUREGUY
MEDICO DE NIÑOS
Canelones 1566 — Teléf. 4.40.31

Dra. HERMINIA GOMEZ DE CASTRO
OBSTETRICIA Y MEDICINA GENERAL
Ejido 1180 — Teléf. 9.11.49

Dr. GONZALO CACERES
ENFERMEDADES MENTALES
Cuareim 1260

Dr. ROBERTO GUERRA SANCHEZ
Ex - Jefe de Clínica del Hospital Maciel
RAYOS X
Consultas: de 14 a 18 horas, menos
jueves y sábados
Avd. Garzón 1021 — Teléf. 22.48.51

Dr. HECTOR V. SANTOME
Profesor Agregado de la Facultad de Medicina
PIEL, SIFILIS Y VENEREAS
Consultas de 17 y 30 a 18 y 30 menos sábados
Colonia 1241 — Teléf. 8.31.49

Dr. CARLOS MARIA BERRO
OCULISTA
Uruguay 955 — Teléf. 8.34.71

Dr. ELBIO ACUÑA FRIEDRICH
MEDICO
San Martín 2567 — Teléf. 2.50.38

Salas Modelo para intervenciones quirúrgicas en el Sanatorio Social

Dentro de pocos días se habrá convertido en realidad una de las aspiraciones más caras a los asociados y amigos de "Casa de Galicia": Nos referimos a la inauguración del nuevo block operatorio del sanatorio social, cuyas innovaciones técnicas importan no solamente una invalorable conquista en el campo de la cirugía general sino además una obra de proyecciones hasta ahora no superadas en el mutualismo sudamericano.

Esta obra de incalculable alcance social, es, fundamentalmente, el resultado de la visión certera, del esfuerzo, la tenacidad y el humanismo del actual Presidente de la "Sección de Sanidad" don Diego García, que ha tocado con la llama de su espíritu infatigable a los afiliados y a los amigos de "Casa de Galicia", haciéndoles sentir, como cosa propia, los problemas y la alta finalidad de nuestra cada día más grande Institución.

Sólo un hombre como él, vocacionalmente orientado para el bien, — que realiza calladamente, desde la integridad de su conciencia—, podía haber concebido la excelente iniciativa de construir ese block quirúrgico del que todos nos enorgulleceremos, y sólo él con su magnífica perseverancia podía ser capaz de cristalizar en tan breve tiempo, ese ideal erizado de dificultades.

Al particularísimo esfuerzo de don Diego García se debe el haberse obtenido de los asociados y amigos de "Casa de Galicia" una contribución que alcanza a la suma de $ 18.500.-, en donaciones parciales de CIEN PESOS, de las cuales se han recibido hasta ahora en efectivo $ 12.000.-

Al llamado a licitación para la construcción del block operatorio concurrieron los siguientes empresarios: Ferrari Hnos., con propuesta de $ 33.960.-, Francisco A. Pereira, de $ 33.942., Juan Zai Fortunato, de $ 32.548.- y Antonio Candia con propuesta de $ 22.500.-, habiéndosele adjudicado la obra a este último por haber sido su licitación la más baja y conveniente.

Comparadas las propuestas presentadas, es fácil apreciar la notable diferencia existente entre la del Sr. Candia y las otras tres. La razón radica en que el Sr. Candia ha querido colaborar con las autoridades de "Casa de Galicia", no haciendo cuestión de lucro personal, ya que fué su propósito el de donar a beneficio del block operatorio lo que le correspondía por honorarios en su calidad de empresario de dicha obra. Como puede verse el aporte del Sr. Candia es de carácter extraordinario y merece el agradecimiento de la masa social.

Antes de finalizar este noticiario, queremos hacer una breve descripción del block operatorio para que llegue a todos los asociados una pálida idea siquiera, de la estructuración del mismo: En la disposición del block se han contemplado todas las necesidades sanitarias de acuerdo a las técnicas y sistemas más modernos. Consta de dos cuerpos ubicados simétricamente, provistos, cada uno, de su sala de anestesia, sala de operaciones, lavado médico, gabinetes higiénicos, vestuarios médicos y una sala para depósito de material estéril que servirá a ambos cuerpos por medio de aberturas ventanales adecuadas.

El movimiento interno del block se realiza en la siguiente forma: El paciente es conducido directamente a la sala de anestesia y, una vez preparado pasa a la sala de cirugía, donde será sometido a la intervención quirúrgica necesaria. La entrada de los cirujanos y ayudantes al recinto quirúrgico, se efectúa por un pasaje central que lleva al vestuario y toilet y de éste al departamento de lavado y desinfección, luego de lo cual los médicos estarán ya en las condiciones asépsicas requeridas, pudiendo observar —a través de un cristal fijo,— la sala de cirugía donde se procede a la preparación del paciente.

Tanto la ubicación del block —en la parte central del sanatorio—, como la distribución de sus diferentes elementos, se han realizado con un criterio rigurosamente científico, lográndose cómodo acceso y traslado de los pacientes a las salas, como asimismo el máximo aislamiento que permite a los cirujanos trabajar en inmejorables condiciones de seguridad, tranquilidad, silencio, etc.

Se previeron, además, todos los detalles que en mayor o menor grado pudieran contribuir al éxito de las intervenciones, tanto en lo que tiene que ver con la labor misma de los cirujanos como en lo relacionado con el confort del paciente: revestimiento de mayólicas verde-mate para evitar los reflejos de luz que puedan conspirar contra una correcta iluminación; rejillas especiales para evacuación de gases de anestesia; pisos asfálticos en baldosas prensadas de color oscuro que son sumamente elásticos y silenciosos facilitando una eficaz y cómoda asepsia, etc.

La instalación eléctrica ha contemplado también los últimos perfeccionamientos técnicos: las luces y tomas para el uso de aparatos especiales en las salas y dependencias se han centralizado en el pasaje principal, desde donde son manejadas por la Nurse. Se ha colocado, además, en la parte externa del block un aspirador de Finocchietto, con tomas a ambas salas y contralor desde el tablero del pasaje. En las salas de cirugía se ubicaron sendos negatoscopios, dentro de la visual del cirujano mientras opera. Finalmente y entre otros múltiples detalles cabe señalar la instalación de calefacción que mantendrá el ambiente en temperatura adecuada; instalación de agua estéril para el lavado médico y, en general, todos los implementos necesarios para que el funcionamiento de este block operatorio se realice de acuerdo con las modernas exigencias de la cirugía Todo ello, sin descuidar, desde luego, la armonía arquitectónica del block

Hacemos justicia, destacando en párrafo especial, la colaboración prestada por el Sr. Director del Sanatorio, Prof. Dr. Humberto May y por el Sr. Arq. don Arnaldo D'Agosto: el primero, por su interés en conseguir donantes de cien pesos y por sus inteligentes consejos en la estructuración científica del block operatorio; el segundo, por su dirección insuperable y competente de las obras en general.

LISTA DE DONANTES DE CIEN PESOS PARA EL BLOCK OPERATORIO

Francisco Alonso Adami, Luis A. Paiva, Crapuchetti Hnos., Plácido Añón, Sociedad Hijos de Galicia, Marcelino Couñago Freire, Florentino Ramas, amón Zás Lorenzo, Remigio Alfredo Noé, José M. Gómez, J. Fernández Rodríguez, Aída Zás de Gregorio, Roberto Marcalaín, Andrés Gil Domínguez, José Rando, Guillermo Giacobino, Bruno Paredes, Rodolfo García, Gloria Castañeda de Pose, Irma Darias de Mernies, Lorenzo García, Jorge Gamberoni, Valentín H. Silvera, Víctor Bello, José Martínez Reyna, Luis Ganzábal, Roberto Fernández, Adelfino Iglesias, Pedro C Martínez, Eduardo Fernández, Primitivo Trigo, José Fernández y señora, Ceferino González, Héctor Méndez, José Suárez, Juan Portela, José D. Scalone, Oscar Batignani, María Elena y Graciela Batignani, Domingo País Castro, Osvaldo Nicoli, Manuel López, Secundino Pouso, Evaristo Garrido, Optica Montevideo, José De La Torre, Manuel Alonso, Dr. Alberto Santini, Dr. Bernardo Sans Bianchetti, Daniel Rodríguez, Jesús Canabal, José María Ferro, Manuel Freire, José Santos, Emilio Fernández, Alfredo Cantarini, Roberto Varela, Modesto Verde Varela, Manuel Rodríguez, Benito Pérez, Francisco López Maseda, Dr. Eros Simón, Dra. Herminia Gómez de Castro, Luis Recine, Joaquín Trecu, Francisco Fernández, Secundina Rodríguez de Salgueiro, Walter Rienzi, José Díaz, José González Freire, Esteban Carballo, Alfredo Sande, Eloy Español, José Carballido, Juan José Badano, José Angel Prado, José Gómez Rey, Maximino Busto y familia, Seguismundo Costa, Claudio Abreu, Antonio Domínguez, Ercilia Accardi, Felipe Rolando, Elder Barneche, Jorge Barne-

che, Manuel Presedo, Ernestina S. de Doval, Alfredo Alonso, Crapuchetti, Hnos., Ernesto Palandi, Francisco Esmoris, Manuel Loureiro, José Cadranel, Roberto Puccio, Juan J. Pérez, Angélica Blanco de Misa, Benjamín Misa, Tato y García, Manuel Márquez, Mateo y familia, Alberto Schinca, Manuel Martínez Suárez, Nieves G. de Rodríguez, Pedro González Viera, Patronal de Taxímetros, Ramón Abelenda, Valero Guridi, Justo Alonso Barcos, Bernardino Abelenda Lois, Eliseo Díaz, Fraguela Hnos.. Marcelino Pérez, María R. Martinotti, Manuel Ramos, María A. de Varela, Elías Casal, Ricardo Méndez, Alfonso Enrich, José Fernández Longres, José Fernández, José Rodríguez, Benigno Recarey, José María Galdo, Ramón F. Núñez, Gladys Blanco, Marcelino Rañó, Dr. Hébert Cagnoli, Franklin Landoni, Angel García López, Pedro Longo, Flia. Pose, Tomás Castelo, Everto Povigna, Manuel Pérez, Dr. Eduardo Figueroa, Oscar Valcada, Manuel Antelo, Salvador Vilariño, Francisco Pedronzo, Mintegui y Riela, Club de Empleados de Casa de Galicia, Alfonso Vincenti, Gonzalo R. Misa, Florentino Longueira, Nicolás Candia, Carlos Misa, José María Fornos, Juan Carlos Puyol, Pérez - Rosemblatt y García, Empleados de A.N.C.A.P., Delfina Vázquez de García, Antonio Varela, Rosa D. de Rossi, Aída S. de Artola, Casimiro Bouzón, José Mazal, Alfonso Méndez, Marcelino Martínez, Dr. Elbio Acuña Friedrich, José Cea, Rogelio Lamelas, Ramiro Villar, Adhemar Vallarino, Roberto Iglesias, Juan Marchelli, Serafín Rodríguez Martínez, Isolino Villanueva, José Alen, Domingo Suárez, Costalino Pose, L. Gascue.

Se han recibido además donaciones diversas de asociados y amigos, para las obras del block.

ACLARACION

Los donantes que figuran en la precedente lista, y que han efectuado una donación superior a los $ 100.- son las siguientes personas:

Don José Martínez Reina	$	1 000 00
Club A.N.C.A.P.	"	300.—
Dr. Roberto Mercolain	"	200.—
Grapuchetti Hnos.	"	150.—

★

Un nuevo gesto de Don José Martínez Reina

Ese gran filántropo Español que se llama Don José Martínez Reine, que se hiciera gran amigo de nuestra Casa, en la que sabe que se le quiere y admira por ser de los que hacen honor a los de su raza, ha tenído un nuevo gran gesto de desprendimiento en favor de los que sufren.

Su pimer gesto para con nosotros fué su donación de un mil pesos para la construcción del nuevo sanatorio y 50 frazadas para el mismo.

Luego donó una suma igual para el nuevo block operatorio, a más de 25 juegos de cubiertos de gran calidad a los que hizo grabarles la insignia gallega de nuestra bandera social, la característica cruz de Santiago.

De todo esto se dió cuenta a la asamblea general que agradeció con calurosos aplausos esa contribución de tan estimable valor de la que disfrutarán los enfermos de nuestra sociedad que tengan que internarse en el sanatorio social.

Don José Martínez Reina no ha hecho eso solo con Casa de Galicia, ya que el Hospital Español que lo cuenta entre sus dirigentes de primera línea, se ha visto únicamente favorecído por el desprendimiento de este hombre que realizó allí una obra de gran importancia, toda ella dedicada a hacer más fácil la estadía de los pacientes que concurren o se internan en ese establecimiento modelo en su género.

Vaya nuestro agradecimiento al gran amigo que así procede, y un aplauso caluroso a su obra en beneficio de los que sufren.

El prestigioso coro "Castelao" de la Soc. P. Unidas del Ayunt. de Rianjo de Buenos Aires, nos hizo vivir horas de gran emoción galleguista

Hace poco menos de un mes, fueron gratos huéspedes de honor de nuestra institución los integrantes del magnífico Coro Castelao, que procedente de Buenos Aires venía hasta nuestra ciudad traído exprofesamente por el Director de "Fiestas en los Jardines Españoles" Sr. Daniel Rodríguez, con objeto de realizar dos veladas artísticas y darnos a conocer su hermoso y vasto repertorio del folklore gallego.

Sólo dos funciones pudo realizar esa gran embajada artística en nuestro medio, pues obligaciones contraídas no les permitían quedar más tiempo entre nosotros.

Dos grandiosos éxitos fueron esas veladas que se vieron colmadas de un selecto y distinguido público, que con grandes aplausos premió las magníficas interpretaciones de los cantos y los bailes de ese grandioso conjunto, que acompañado de una destacada Rondalla, y de un grupo de Gaitas Gallegas seleccionadas, nos hicieron vivir horas inolvidables.

Es el "CORO CASTELAO" una de las mejores masas corales que ha pasado por nuestro medio y sus voces de una armonía inigualable deleitan a los espectadores en esos cantos típicos de la costa y del valle gallego.

Su director Sr. Angel Romero, así como su animador el letrista de las canciones y popular "PINCIÑAS" recibieron una estruendosa ovación de parte del numéroso público que en las dos funciones concurrió al Parque Central en donde tuvieron lugar esos espectáculos.

Cantos que nos trajeron el suspiro de la tierra, emoción espiritual de nuestra querida Galicia vino en ese prestigioso conjunto artístico, que supo dejar en nuestro ambiente la alegría contagiosa de quienes saben brindar alegría sin límites en los brazos de hermanos que tienen en estas tierras del Uruguay.

Es de desear que el "CORO CASTELAO" vuelva nuevamente a actuar entre nosotros, y estamos seguros que le esperan nuevos éxitos, pués para ello les sobra calidad.

Lamentamos profundamente la falta de espacio para dar a conocer las opiniones que la prensa en general ha hecho sobre sus brillantísimas actuaciones, pero en estas líneas nuestras queremos testimoniar nuestro sincero cariño, a quienes como ellos tanto enaltecen el buen nombre de Galicia y el arte de la tierra de Breogan.

"ALMA GALLEGA" órgano oficial de "CASA DE GALICIA", hace llegar sus felicitaciones sinceras a todo ese dignísimo conjunto artístico de hermanos, y muy especialmente al Sr. Presidente de la Sociedad P. Unidas del Ayunt. de Rianjo, el gran amigo Don José Benito Fungueiro, quien con su intensa labor de buen galleguista, ha sabido en esta oportunidad, conjuntamente con Angel Romero, el inmenso valor que significa el "CORO CASTELAO", tan aplaudidamente en nuestro medio.

El Homenaje a Artigas de la Colectividad Democrática Española

La Colectividad Española quiso adherirse, debía hacerlo y así lo hizo, al Homenaje que el Pueblo Oriental rendía a su héroe y fundador de su nacionalidad.

No se trataba, simplemente, de una obligación moral, de una expresión de gratitud a la nobleza de este País, si no que era, más bien, la concreción de una aspiración integral y colectiva, donde se mezclaban afinidades históricas, educacionales, de sentimientos liberales y formación mental democrática. Y el 12 de octubre —enlazando fechas de trascendencia hispánica, americana y mundial—, nuestra Colectividad se reunió junto al monumento al Prócer, de la Plaza Independencia, para refirmar nuestra fé en la libertad y rendir tributo de justo reconocimiento a quien supo defenderla con gesto tan viril y humano.

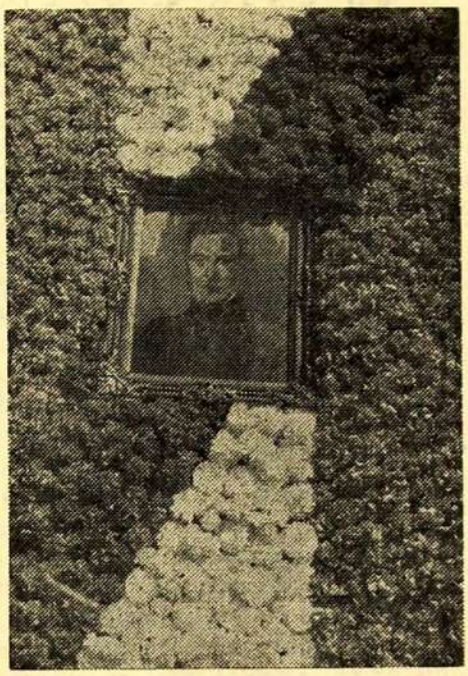

LOS ACTOS
EN LA PLAZA INDEPENDENCIA

Asistieron las autoridades nacionales, representaciones del cuerpo diplomático, Delegaciones de Entidades democráticas españolas y numerosísimo público que llenó cumplidamente la mencionada Plaza.

Estaba designado para dirigir la palabra al auditorio y hacer el ofrecimiento del Homenaje, el Diputado de la España Republicana Dr. Jaen, Catedrático en la actualidad de la Universidad de Quito e hizo la presentación del orador el Secretario del Centro Republicano Español Sr. López Gento.

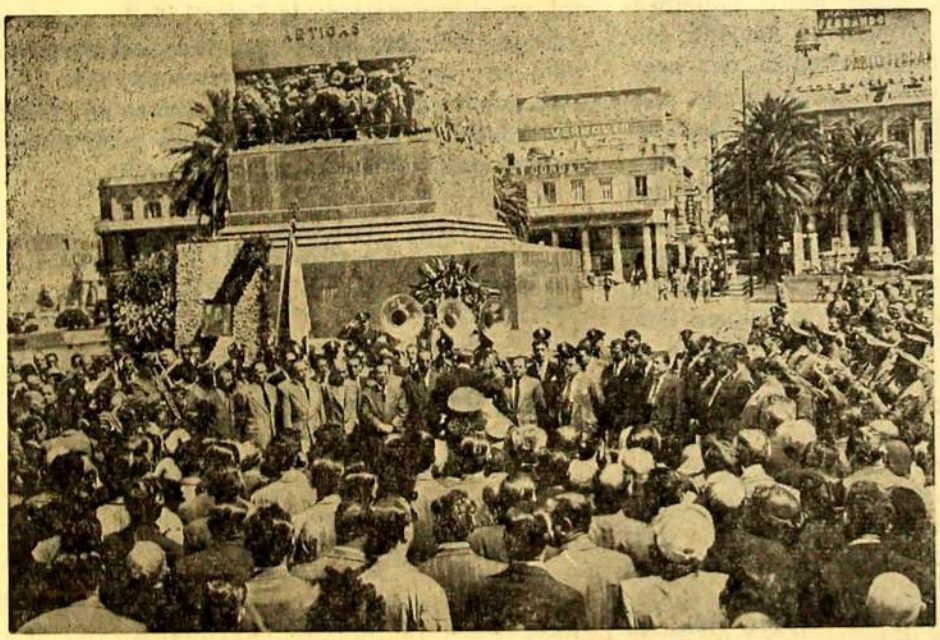

Con profusión de Banderas de los Centros regionales, enmarcando las de la República Oriental del Uruguay y la de la República Española, la Banda Policial ejecutó el Himno Nacional Uruguayo acompañada por el Coro de Casa de Galicia, que en ésta, como en las restantes oportunidades, recibió el caluroso aplauso del público.

En medio de general admiración se depositó la ofrenda floral que nuestra Colectividad ponía a los pies del monumento. De tres metros de altura por 1.80 de ancho, con los colores de la Bandera de Artigas ejecutados en flor natural, la ofrenda de nuestra Colectividad ofrecía un aspecto majestuoso de imponente solemnidad. Centenares de claveles rojos y blancos, engarzados alrededor de un cuadro al óleo —obra del egregio pintor Zoma Baitler— hacían de nuestro homenaje rica joya de aspectos materiales brillantes e inigualados, con destellos de entusiasmo y fervorosa adhesión a este pueblo oriental, cuna de Artigas y segunda Patria de los residentes hispanos.

La Colectividad española supo ese día cumplir con su deber, y revivir momentos de emoción reflejados en los semblantes de todos los asistentes, uruguayos o españoles, que cuando la raza

hispano se pone en pié y eleva el corazón en gestos de generosidad, no hay diferencias de fronteras ni de climas, todos somos hermanos bajo las banderas de la Libertad.

EN CASA DE GALICIA:

A las 14 horas se celebró en los salones de Casa de Galicia un Banquete de confraternidad Hispano - Uruguaya. Alrededor de quinientos comensales participaron en el mismo, junto a las Autoridades nacionales y representaciones de la Prensa, siendo presidido por el Dr. Garibaldi acompañado por el Dr. Mora Guarnido y el Sr. Marcelino Ramos, Presidente de Casa de Galicia.

En este acto hicieron uso de la palabra, el Sr. Presidente de Casa de Galicia, para ofrecer a los asistentes la hospitalidad de esa casa y rendir tributo al héroe uruguayo en nombre de la entidad que presidía. Le sucedió el Sr. Agregado de la Embajada Mejicana, quien en fervoroso discurso destacó la nobleza de los hipánicos, rindiendo un cálido elogio a Artigas y recibiendo una clamorosa salva de aplausos del auditorio que premió así el magnífico discurso del representante mejicano. Luego habló el Dr. Garibaldi quien con sencilla y emocionada palabra relató pasajes de la vida del héroe estableciendo parangones históricos, recibiendo a su terminación la felicitación de los presentes por su erudita y sentida alocución. Cerró el acto el representante del Gobierno Republicano Español Dr. Mora Guarnido, y con los Himnos uruguayo y de Riego quedó definitivamente terminada esta jornada de humana convivencia, de simpática compenetración, que nuestra Colectividad supo realizar poniendo un jalón y ciertamente destacado en la serie de homenajes que todos los pueblos del mundo han rendido al que fué general glorioso Don José Artigas.

No podríamos terminar esta crónica sin hacer especial mención de las Entidades adheridas y sufragadoras de este homenaje: Casa de Galicia, Asociación Española 1a. de Socorros Mutuos, Centro Republicano Español, Centro Asturiano de Montevideo, Casal Catalá, Peña Andaluza, Centro Democrático Balear, Irmandade galeguista, Cámara de Comercio Republicana Española y Centro Orensano. Párrafo aparte merece, bien sincera y justamente, la Casa de Galicia. Desde el primer momento adhirió con gran cariño a la idea y no solo contribuyó a ella como las otras Entidades, si no que puso a disposición del Comité Organizador su Casa, sus Salones, todos sus poderosos medios de propaganda y posibilidades, colaborando desinteresadamente con su magnífico coro, a cuyo Director el Comité se complace en testimoniar en esta ocasión su gratitud, y en una palabra haciendo posible el éxito magnífico alcanzado.

Vaya un saludo pleno de agradecimiento para la actual Junta Directiva, que unánimemente y con su Presidente Sr. Ramos al frente, siempre dispuesto a facilitar y armonizar nuestras dificultosas gestiones, supieron sentir en su corazón el llamado noble de toda nuestra Colectividad para la realización de fin tan honroso como ejemplar.

POR EL COMITE
El Secretariado de Organización

ZOMA BAITLER, ELEGANCIA Y EMOCION PLASTICA

Zoma Baitler es demasiado conocido como para pretender realizar en unas modestas líneas la crítica elogiosa que su perfil artístico merece.

Su multiforme producción, interesante en el género del retrato, se refleja numerosísima en estudios de ambiente, temas suburbanos —donde la ciudad se une con el campo, la tierra adentro con el sabor del terruño— en cambiante y fugaz tramutación de la luz.

Pincel impresionista, dió año tras año y estación tras estación, estas emociones tan suyas como nuestras, y en busca de horizontes marcha a Europa. Desde París hasta Roma, y toda la Liguria, fué ávidamente captado, refiriéndonos hechos y aptitudes plásticas bien definidas. Como resumen de esta obra suya le es concedido el segundo Premio en el Décimo Cuarto Salón Nacional de Artes Plásticas.

Zoma Baitler es, además, un hombre liberal y generoso. El cuadro que lució nuestra ofrenda floral, en el homenaje de la Colectividad española a Artigas, fué obra suya, ejecutada expresamente para este fin; y cedida desinteresadamente.

El Comité de Homenaje se complace en presentar y destacar este hecho, rindiendo públicamente nuestra gratitud a este artista ejemplar.

POR LA COLECTIVIDAD ESPAÑOLA
LA COMISION EJECUTIVA

CAMPEON

GRANDES MOLINOS DE YERBA MATE

Marques, García y Cía.

EN TODOS LOS MATES DE LA PATRIA

Yerba CAMPEON

BRINDA EL PLACER DE AGRADAR

Industria Activa — País Próspero

Visitaron la Represa del Rio Negro los Funcionarios de Casa de Galicia

Magnífica Excursión Celebrando el 8.º Aniversario del Club

El Club de Funcionarios de Casa de Galicia, que viene haciendo coincidir la celebración de sus aniversarios con interesantísimas excursiones, en esta oportunidad ha prestigiado una visita colectiva a la Usina Hidroeléctrica de Rincón del Bonete.

Es de extricta justicia, destacar esta elevada expresión de la acción societaria de nuestros funcionarios. Sin duda les enaltece, esa exquisita sensibilidad con que han sabido ennoblecer sus esparcimientos, infundiéndoles siempre un plausible contenido espiritual.

En sucesivas excursiones han ido recorriendo nuestros principales balnearios del sur al este. El pasado año, enhebrando los más bellos paisajes del país, llegaron en una excursión de dos días hasta la frontera con Brasil, en el Chuy.

En ocasión del octavo aniversario del Club, la caravana partió a las dos horas del día domingo 3, dándose por meta la localidad de Paso de los Toros, en Tacuarembó, emplazamiento de la gigantesca usina hidroeléctrica.

Oradando la noche, los ómnibus excursionistas cubrieron buena parte del itinerario inicial. Luego las sombras comenzaron a diluirse en una ténue luz difusa y, poco después, el arrebol de la aurora trasmutaba los negros crespones de las nubes, en vaporosos copos rosáceos.

Con el crepúsculo, quedaron detrás San José y Flores. Con la "fresca" entramos en Tacuarembó y en las calles de Paso de los Toros nos encontramos con sus primeros madrugadores.

Inmediatamente después del desayuno, la caravana cubrió el breve trecho hasta la represa. Allí el ingeniero Menditeguy y el personal superior de guardia, se multiplicaron para hacer grata y fructífera la visita de nuestros funcionarios.

* ★ *

No corresponde en las limitadas proyecciones de esta crónica, hacer una referencia precisa a esta magnífica obra, orgulloso, exponente del acerbo industrial de la Nación. Digamos simplemente, y por hoy, que su visión ha dejado un recuerdo imperecedero en todos los excursionistas.

Expertos y gentilísimos cicerones fueron revelándonos el secreto dinámico de aquel imponente dédalo de cemento. En el interior de una espaciosa nave, nos fué mostrado como cuatro enormes turvinas en su silencioso girar, transforman sin pausa la energía potencial de las aguas represadas. Luego nos fué explicado el complejo dispositivo de controles, donde de manera inmediata y precisa se revela, por luces, sonidos y gráficas, el ritmo de las máquinas y cualquier anormalidad en su organismo o en las líneas de alta tensión. No quedó un rincón extraño al asombro; no restó un proceso indiferente a la curiosidad de los excursionistas. En suma, una experiencia inolvidable; el conocimiento de una obra de magnitud continental, un magnífico galardón para la obra social y cultural del Club de Funcionarios de Casa de Galicia.

De retorno a Paso de los Toros, los excursionistas dieron voraz cuenta de un nutrido almuerzo. Al promediar la comida, el señor José Sánchez Iglesias, presidente del Club, inició la parte oratoria, poniendo de relieve las conquistas y las finalidades de la asociación de funcionarios. En su intervención el Sr. Sánchez recordó a los compañeros caídos Dr. José Rivello médico de nuestra mutual y al señor Arturo Cabeza Silva, dirigente de FUFEMM, guardándose un instante de silencio en su homenaje. El presidente del Club cerró sus palabras reclamando la más decidida colaboración para la acción gremial y señalando a los funcionarios, que el sentido de sus derechos, debe mantenerse al mismo nivel que el sentido de su responsabilidad funcional.

Seguidamente el presidente de Casa de Galicia, señor Marcelino Ramos, agradeció la invitación de que fuera objeto, felicitó a los funcionarios por la decisión de conocer Rincón del Bonete y manifestó que Casa de Galicia se siente orgullosa por la colaboración y la capacidad funcional de sus empleados. Agregó que en sus relaciones con el funcionariado, ha sido siempre su preocupación resolver los problemas suscitados, equilibrando los intereses de la mutual con los legítimos intereses de los colaboradores.

Luego hicieron uso de la palabra el Sr. Fernández García y el Ingeniero Menditeguy, retribuyendo atenciones del Club, y encomiendo su relevante acción social.

De inmediato habló el Sr. José F. Ceranti, presidente de FUFEMM y Delegado obrero ante el Consejo de Salarios, quien, ratificando afirmaciones del señor Ramos, expresó que en su pasaje por el Consejo de Salarios el Presidente de Casa de Galicia no había asumido posiciones contrarias a los intereses de los obreros. Asimismo notició el Sr. Ceranti que FUFEMM había iniciado los trabajos pro cooperativa de consumos y que la Caja de Asignaciones había adquirido una propiedad, donde en breve los funcionarios tendrían un magnífico escenario para su actividad social y deportiva.

Finalmente habló el Secretario interino de Casa de Galicia, Es-

cribano Elbio Panario felicitando al Club por sus realizaciones y refirmando que el desenvolvimiento ascendente de Casa de Galicia será tanto más efectivo, cuanto mayor sea el respeto que los dirigentes tengan a los funcionarios y la colaboración que de éstos reciban los directivos. Al almuerzo puso un emotivo broche la señorita Olga García, quien, con voz suave y bien timbrada, interpretó varias piezas del cancionero gallego.

Luego fué el viaje de retorno por la ruta de Durazno y Florida y Canelones, para reencontrar Montevideo, ya envuelto en las primeras sombras de la noche.

Un gesto del Dr. Ramón Varela Radío

Este estimado paisano nuestro ha tenido un plausible gesto para con nuestra Casa Gallega, que además es la suya propia.

Enterado de que era necesario renovar los útiles esmaltados que se utilizan en el sanatorio social, se ha puesto de inmediato al habla con nuestro Presidente de la Sección de Sanidad Don Diego García, manifestándole el deseo de que se le aceptaran por vía de donación todos los útiles que fuera necesario renovar.

Así llegaron a nuestro sanatorio un buen número de irrigadores, chatas, servicios, salivaderas, baldes, etc., etc., que desde hace meses fueron ya librados al servicio.

Demás está decir que la última asamblea de asociados de nuestra Casa, al enterarse de tan importante donación, tributó al Dr. Varela Radio un caluroso aplauso.

Nosotros, desde esta tribuna, nos adherimos a aquellos aplausos, con un nuevo ¡Muchas gracias, Don Ramón!

POLICLINICA DE TRAUMATOLOGIA
El nombramiento del Dr. Cagnoli

Desde hacia varias años era preocupación de las Juntas Directivas de nuestra Casa, crear el servicio de traumatología, pero los recursos no permitían encarar tan importante iniciativa y la misma se aplazaba de una Junta para otra.

La actual encaró de firme el problema y logró su solución, encontrándose ya este servicio en pleno funcionamiento con gran beneficio para nuestros asociados, los que en gran número concurren a la policlínica respectiva.

Fué designado para atenderla uno de los traumatólogos más competentes del Uruguay, y quizá de América del Sur, el Dr. Hebert Cagnoli, quien viene desempeñando sus tareas con gran cariño, olvidándose ya, en el poco tiempo transcurrido, que ya no es solamente un técnico al ervicio de nuestra casa, sino un verdadero y gran amigo de la misma.

Así se hace obra, y se progresa!

UNA BUENA ADQUISICION

Desde hace tiempo se estaba a la espera de que llegara al país un moderno aparato que en manos expertas de nuestros médicos especialistas, evitaría grandes trastornos y molestias a infinidad de enfermas.

Hace algunos meses se ha tenido la noticia de que habían llegado dos de esos aparatos a Montevideo, y las mesas de Junta Directiva y de la Sección de Sanidad, reunidas urgentemente, consiguieron se les reservara uno de ellos.

Reunida la Junta y la Sección respectiva, resolvieron adquirirlo, siendo así nuestra Sociedad una de las primeras en disponer del servicio mencionado, en beneficio de centenares de enfermas que concurren mes a mes a los servicios de Ginecología y Obstetricia de nuestra sociedad.

Velando en esa forma, y resolviendo los problemas en su verdadera oportunidad, es que se hace obra social y se dá a nuestra Institución el motivo de continuar sintiéndose orgullosa del lugar que ocupa entre sus similares.

Inauguración de la Policlínica de Oído, Nariz y Garganta

Luego de un amplio estudio, y contando con la colaboración de los especialistas respectivos, sobre todo del miembro de la Junta Dr. Alonso Leguisamo, se consiguió establecer en nuestro Policlínico de la calle Colonia este importantísimo servicio.

Se trata de un verdadero esfuerzo realizado durante el ejercicio de la actual Junta Directiva, pues debieron adquirirse muebles, aparatos e instrumental quirúrgico, lo que insumiría sumas importantísimas.

No obstante, como querer es poder, el milagro se realizó, y hoy nuestros asociados disponen de tan importante servicio en su propia casa, dejando así de peregrinar por los consultorios de nuestros médicos, esperando turno en consultas nutridas de pacientes pertenecientes a otras sociedades.

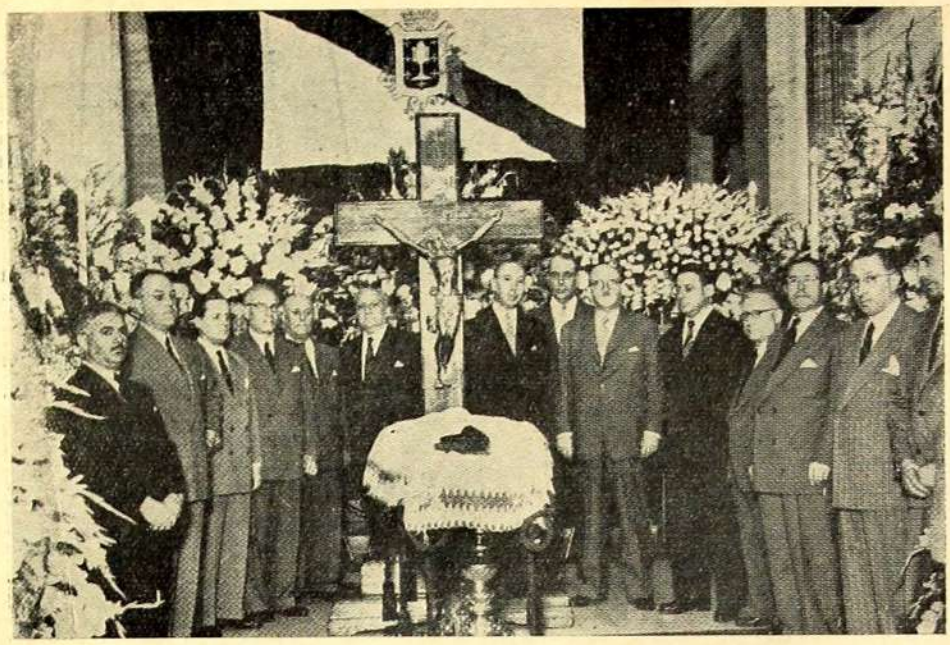

La capilla ardiente del ilustre maestro "CASTELAO" en el Centro Gallego de Buenos Aires, con una guardia de honor de la Irmandade General Galleguista de ambas márgenes del Plata.

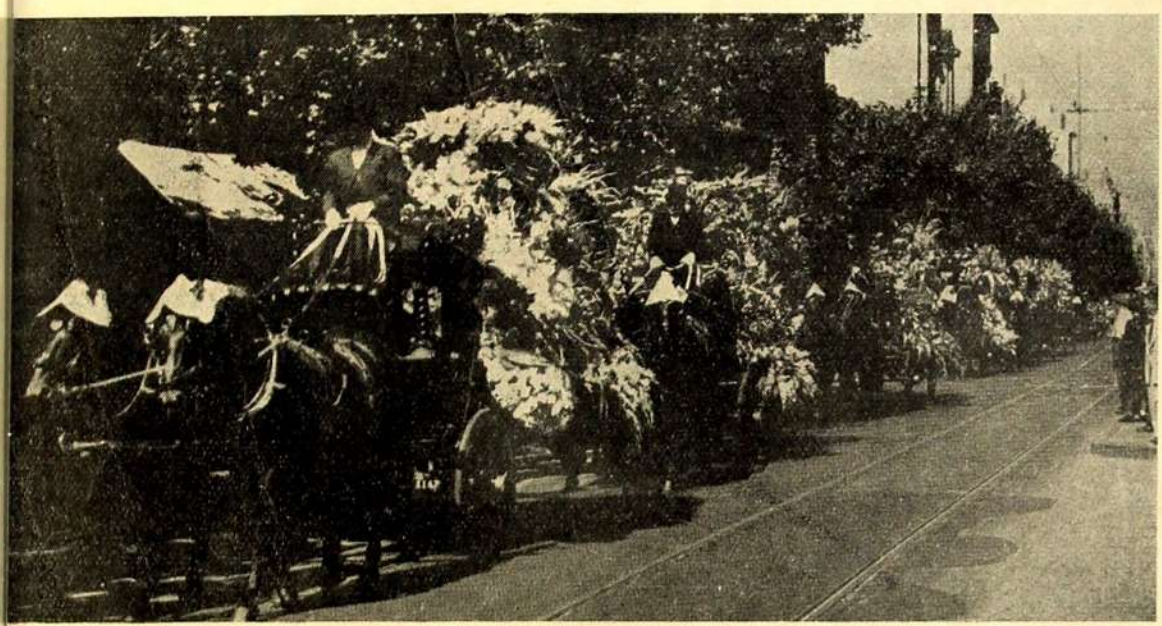

El inmenso cariño que se sentía hacia el padre espiritual de Galicia, está testimoniado en esta inigualable cantidad de ofrendas florales, llegadas hasta su última morada de todas partes del Río de la Plata, en cuyas flores palpitaba el dolor de todo un pueblo por su más preclaro hijo.

Una multitud jamás inigualada en la Argentina, invade el Cementerio de la Chacarita, para dejar su último beso a quien fué una vida ejemplar en defensa de las libertades de su glorioso pueblo, mientras el llanto ahoga las gargantas de cientos de miles de gallegos que solo saben decir una frase: CASTELAO.

El inmortal hermano CASTELAO en su brillante exposición del Ateneo, en compañía del Sr. Presidente de la República Dr. Juan José de Amézaga, la prestigiosa cantante gallega, María Valverde, el distinguido escritor señor Baroffio, el Dr. Folle Juanicó, el Sr. Francisco López Maseda, y un grupo de intelectuales uruguayos que hicieron elogiosos comentarios de la magnífica y última exposición que el insigne maestro había realizado en la casa de la libertad, el Ateneo de Montevideo.

Una vista parcial del grandioso banquete celebrado en Honor de CASTELAO, en los salones de las Cervecerías del Uruguay, ofrecido durante la presidencia del señor Luis Luna, en el que se puso de manifiesto todo el amor que se sentía por quien venía al Plata después de haber realizado una lucha sin límites durante el gobierno de la República Española, y durante la guerra que ensangrentó el suelo de España. El esgrevio hijo de Galicia, pudo llevar a Montevideo la impresión de que aquí había un grupo de hermanos luchando por su causa por ser la causa de la Justicia y de la Libertad.

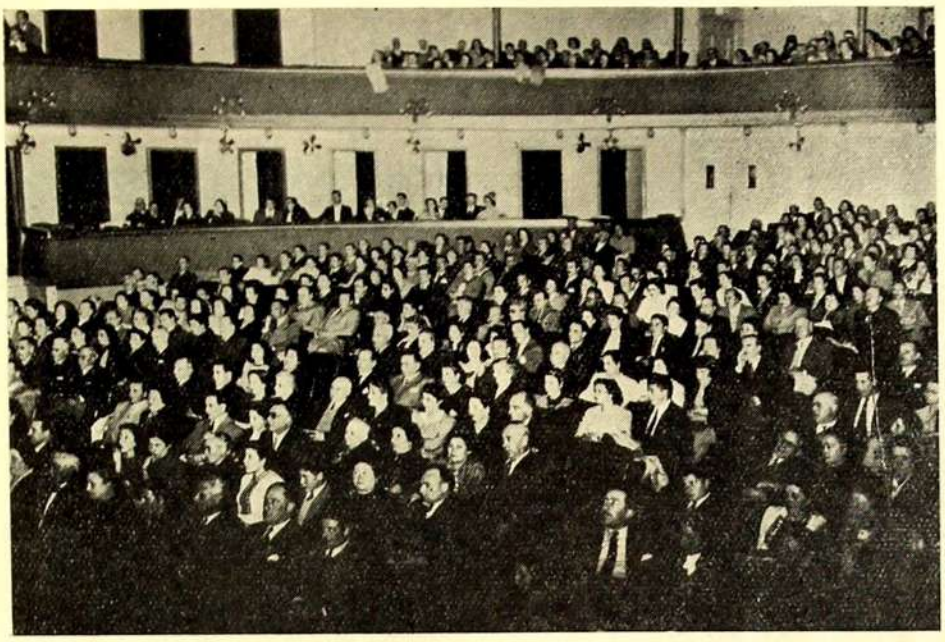

Una vez más la sala del SODRE desbordó en público durante la velada artística en conmemoración del Día de Galicia, celebrada el 2 de Setiembre y organizada por la Comisión de Beneficencia, en la que tomó parte la Compañía de Alta Comedia Rosalía de Castro que tan brillantemente dirige Don Julián de la Cantera, prestigioso hombre de teatro, y el "ORFEON PASCUAL VEIGA", Gaiteros de Arnoya y Cuerpo de Baile, los que como siempre fueron largamente ovacionados por sus magníficas interpretaciones.

La Compañía de Alta Comedia de nuestra institución "ROSALIA DE CASTRO", que con tanto éxito viene dirigiendo el prestigioso actor Don Julián de la Cantera, y que en las veladas de los días 2 y 3 de Setiembre del corriente año en la sala del SODRE, pudo saber del inmenso cariño que se tiene hacia ellos dentro de nuestra masa social, lo que premió su brillantísima actuación de esos días, con una ovación inmemoriable, con la interpretación de la obra del maestro Torrado "SABELA DE CAMBADOS".

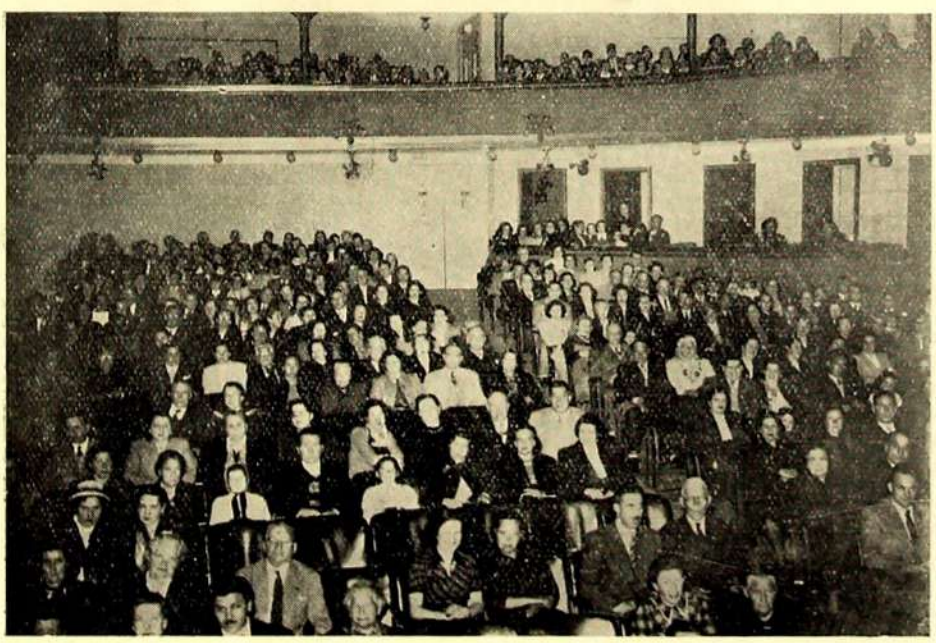

Otra vista parcial del Sodre, en la reunión del día 3 de Setiembre, en honor del día de Galicia, y que organizara la Comisión de Beneficencia, que con tanto acierto y buen éxito preside Don Ricardo Fuentes.

El malogrado maestro de las libertades de Galicia, insigne artista Dr. Alfonso R. Castelao, con el fundador de nuestra querida institución, Don José Mateiría Barreiro, y otro compañero gallegulsta en una obra de teatro realizada en tiempos de cuando CASTELAO estaba estudiando.

Homenaje de "CASA DE GALICIA" a la figura ilustre del prócer uruguayo Gral. José Gervasio Artigas, con motivo de cumplirse el centenario de su muerte. Los gallegos del Uruguay, descubren en el hall de nuestra institución, un retrato del prócer uruguayo, y nuestro presidente Don Marcelino Ramos, en un brillante discurso, hizo el elogio de la figura del libertador de la tierra oriental, finalizando el acto con unas hermosas palabras del señor Manuel García Calvo. Numeroso público asistió a dicho acto.

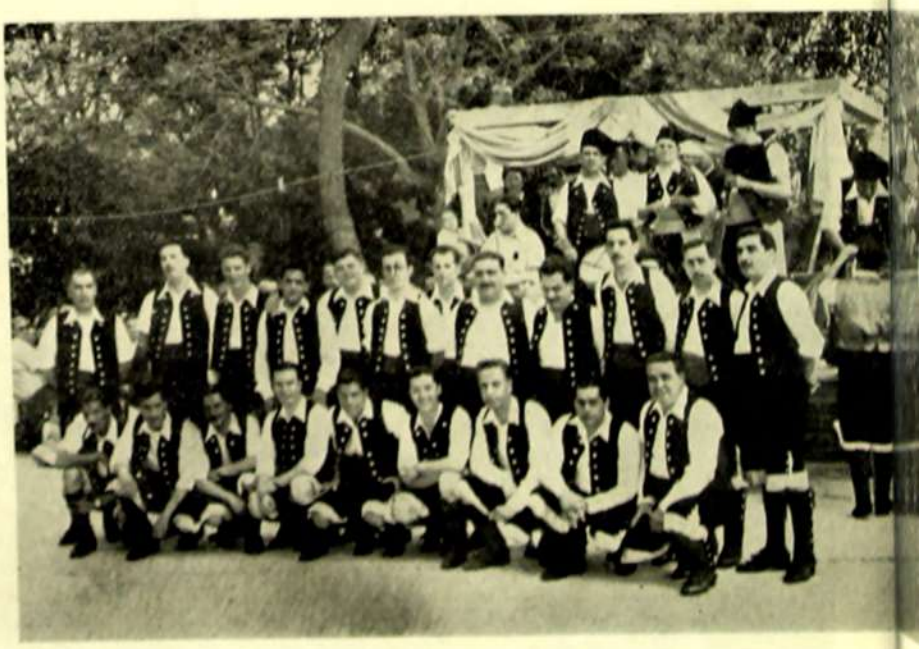

El prestigioso ORFEON PASCUAL VEIGA, coral de nuestra sociedad de tan destacados éxitos, en la nueva pista "ATURUXOS" inaugurada hace pocas semanas para expansión de nuestros asociados y familiares que suelen concurrir a nuestra Quinta de Recreo.

El presidente de "CASA DE GALICIA" Don Marcelino, haciendo uso de la palabra en la inauguración del monumento a nuestro fundador Don José María Barreiro, acto que tuvo lugar el día 19 de Noviembre por iniciativa de la Comisión de Instrucción, a cuya ceremonia concurrió un gran número de público con asistencia de un representante del Sr. Presidente de la República Don Luis Batlle, delegados de infinidad de sociedades de Buenos Aires y Montevideo, y la embajada del "CORO CASTELAO", perteneciente a la Sociedad P. U. del Ayuntamiento de Rianjo, de Buenos Aires.

El señor Presidente de la Comisión de Instrucción, Don Elías Montero, al lado del monumento de Don José María Barreiro, el día de la inauguración del mismo, momentos después de terminada la ceremonia.

Momento solemne en que el "Abuelo de Casa de Galicia", Don Ventura Alonso, socio fundador de nuestra institución y gran amigo de nuestro fundador corta las cintas que sujetaban las banderas uruguayas y gallega, cubriendo dicho monumento, para dejarlo librado al público. Un inmenso gentío según esta foto, marginaba ese acto con el cual se tributaba justicia a quien dejó en tierra uruguaya una casa que es orgullo de quienes pertenecen a ella.

Nuestro querido presidente Don Ma celino Ramos, en compañía de su dis tinguida señora, en el acto de la in auguración de la nueva pista "ATU RUXOS", desde la cual los destacc dos gaiteros de Arnoya, todos los do mingos brindan las notas de la mú sica enxebre para la expansión d los amantes del baile gallego. Fu madrina de dicho acto la señora es posa de nuestro presidente, quien fu obsequiada con un hermoso ramo d flores.

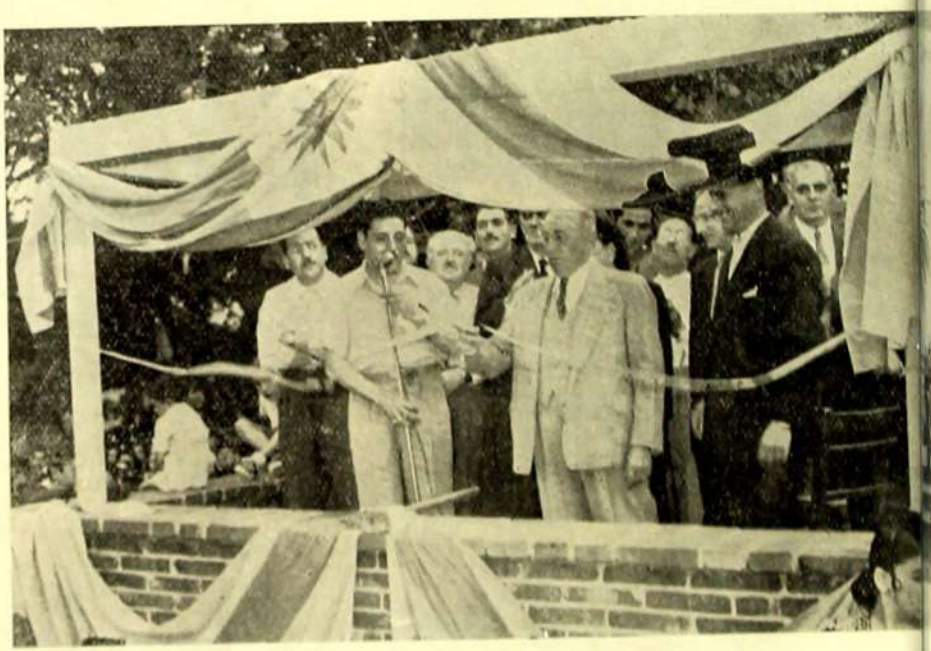

El digno Tesorero de "CASA DE GALICIA" Don Manuel Rumbo, acompañado de las autoridades de la institución, en el momento de cortar la cinta que engalana el nuevo palco de la pista "ATURUXOS" para dejarla librada al servicio de los socios de nuestra sociedad.

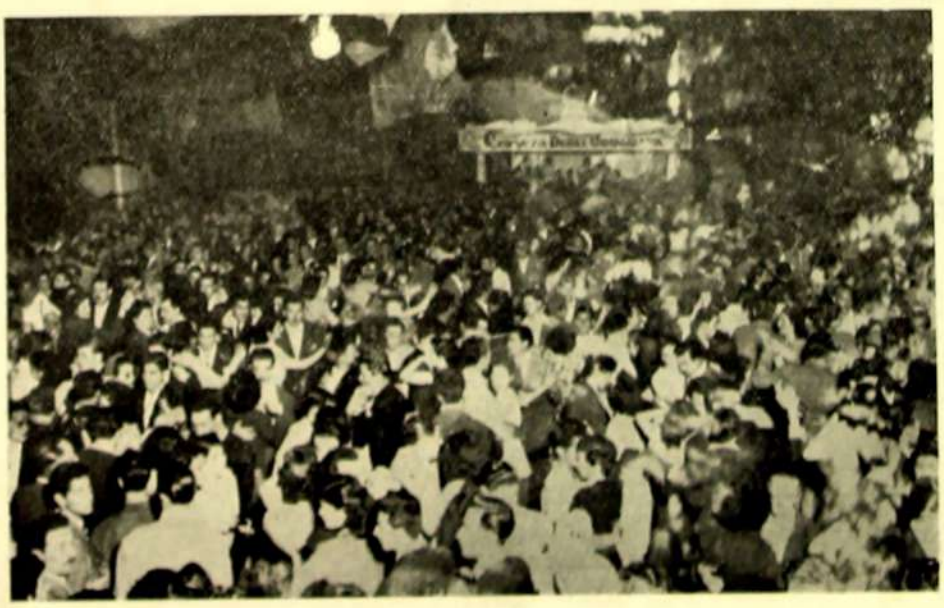

Una multitud impresionante en nue tra pista de baile, el día en que fu ron inauguradas las romerías nuestro campo de fiestas de Quin de Galicia.

rmento solemne del acto celebrado
el Cementerio Central, en home-
je a los gallegos fallecidos en el
uguay, con asistencia de las auto-
ades de "CASA DE GALICIA" y
embajada artística del Coro Cas-
ao de Buenos Aires, y parientes
l Sr. Fernández, al pie de cuya
nba en donde existe un típico cru-
ro gallego, se realizó dicho acto.
el cual hizo uso de la palabra el
ce - Presidente de la Comisión de
trucción Sr. Eduardo García del
, quien en breves pero elocuentes
labras se refirió a los gallegos que
escansan en tierras de América.

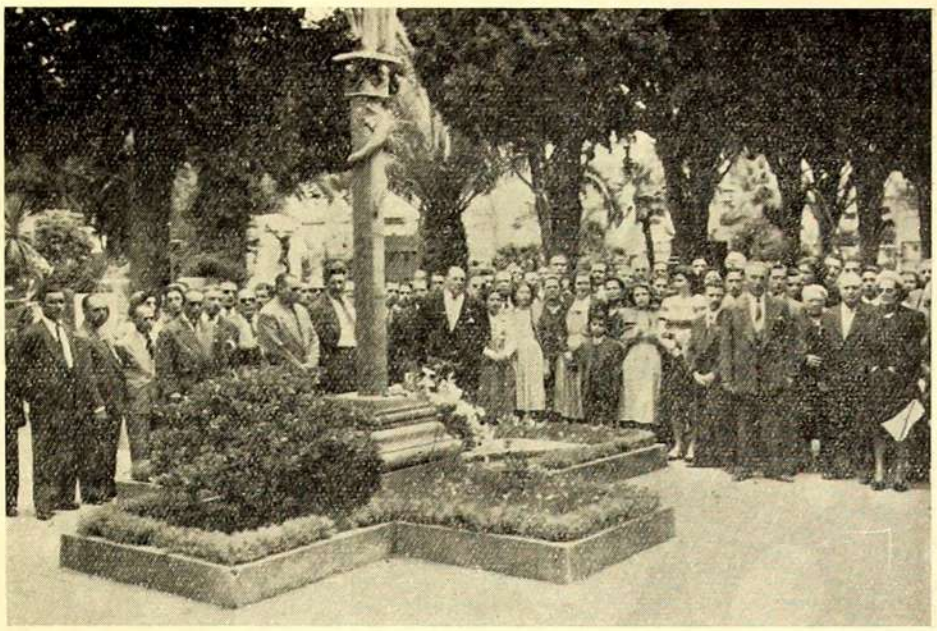

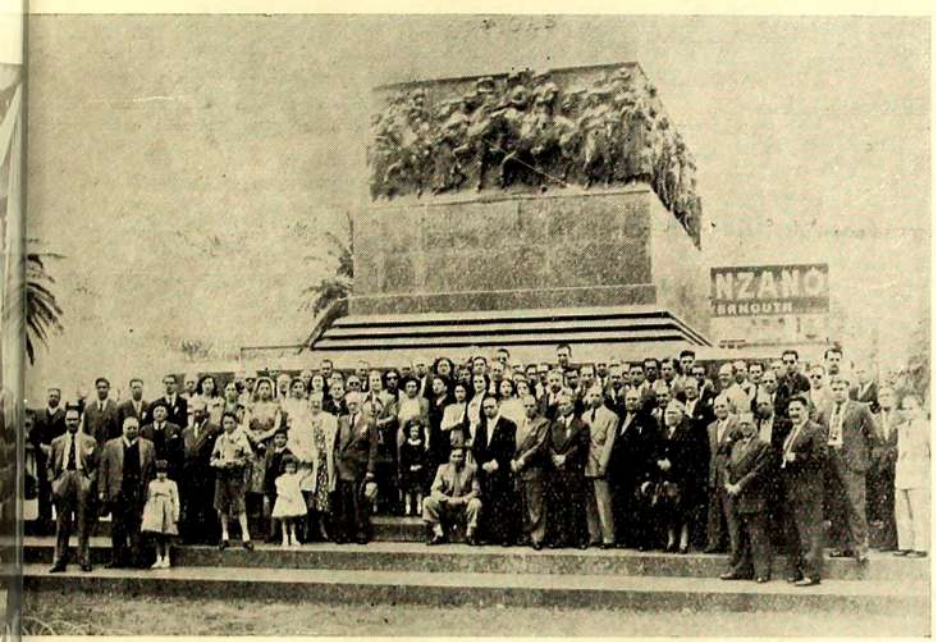

El gran conjunto del CORO CASTELAO, de la Sociedad de las Parroquias Unidas del Ayuntamiento de Rianxo, de tan brillante actuación en nuestro medio, al pie del monumento del prócer de la nacionalidad uruguaya Gral. Don José Gervasio Artigas, en el momento de rendirle su homenaje de admiración. Acompañan a los hermanos rianxeiros, una gran cantidad de dirigentes y asociados de "CASA DE GALICIA".

os componentes de la embajada ar-
stica de la Sociedad P. Unidas del
yuntamiento de Rianxo, en nuestra
uinta de Salud, en donde pudieron
dmirar las obras allí realizadas, re-
rriendo las dependencias de nues-
o Sanatorio Social del cual hicieron
s más amplios elogios, y en donde
ieron obsequiados con un asado por
l director de la hora radial "FIES-
AS EN LOS JARDINES ESPAÑOLES".
r. Daniel Rodríguez, concurriendo
uego a la inauguración del monu-
ento de nuestro fundador. — Foto-
rafía obtenida en la pista "ATURU-
OS", en compañía de dirigentes y
asociados de nuestra casa.

Conjunto de los **GAITEROS DE ARNOYA**, con integrantes del Cuerpo de Baile, el celebrado barítono Arturo Linares y miembros de comisiones de nuestra institución, en la gran fiesta celebrada con motivo de la inauguración de la nueva pista de baile "ATURUXOS", una obra más de progreso realizada por los actuales dirigentes de "CASA DE GALICIA".

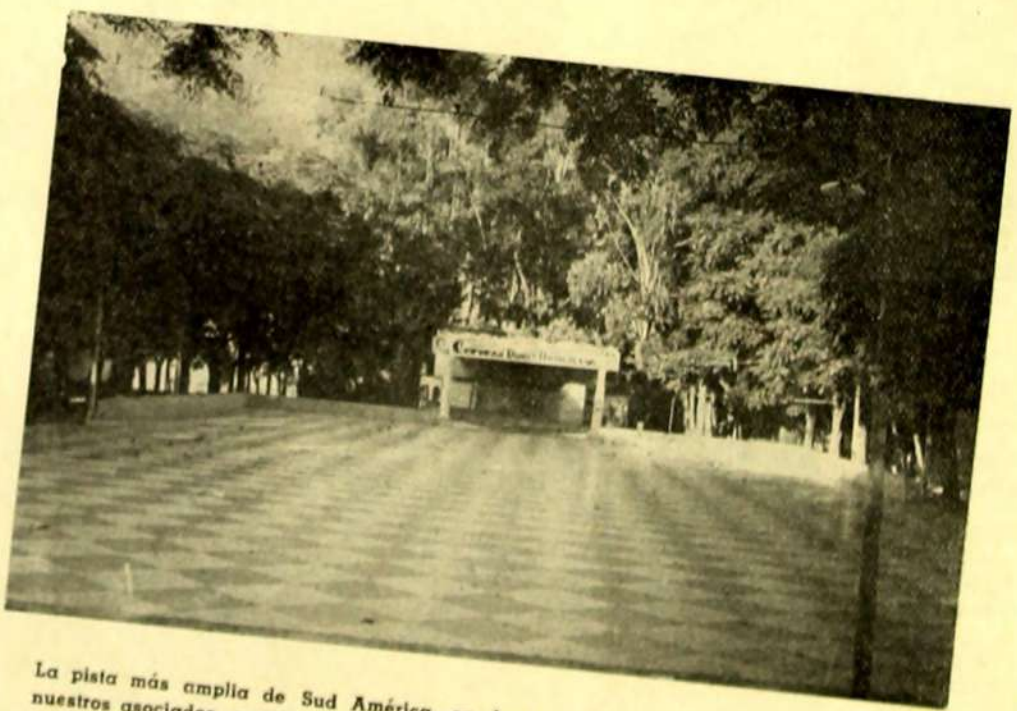

La pista más amplia de Sud América, en donde domingo a domingo se dan cita nuestros asociados, para hacer los honores al baile y a la alegría de nuestras fiestas de Quinta de Salud, y que actualmente ya resulta insuficiente y que la Comisión de Fiestas que preside el Sr. Federico Soler, tiene proyectada su ampliación para el año venidero.

Páginas de la Historia Gallega

La Revolución Popular del Siglo XV Contra el Feudalismo

Dr. LOPEZ - MIRETE

La Historia de España es la obra ciclópea de una raza de indómitos. Galicia escribe con sangre valerosa un capítulo magistral, en el turbulento período de su historia política con la Revolución popular del siglo XV, dando un golpe de gracia a las oligarquías desarrolladas con el Feudalismo. — Cuando se me pidió mi modesta colaboración para las páginas de la magnífica Revista que edita Casa de Galicia, pensé que siempre —y ahora más que nunca—, era importante resucitar la gesta varonil de las Hermandades, enseñando —a quienes aun lo ignoren— el valor de sus antepasados, y refrescando la memoria de los olvidadizos para ejemplo y orgullo, advertencia y estímulo, comprensión y sentido de solidaridad.

Resulta preciso evitar el confusionismo, que frecuentemente se produce, cuando se habla genéricamente de las Hermandades en este período revolucionario. No deben confundirse las Hermandades de siervos (subditus), cuyos componentes reciben el nombre de HERMANDINOS, con las Hermandades que ya existían al nacimiento de aquéllas, que venían a ser una especie de milicias encargadas de la persecución de los malhechores.

Las segundas eran creadas u organizadas por los Concejos. Las primeras nacieron al conjuro de una necesidad vital: terminar con la esclavitud. Pero al toque de clarín por la emancipación, ambas se unen, liberándose del yugo tentacular que les oprimía.

Para poder destruir la leyenda negra, forjada por espíritus reaccionarios, de que las Hermandades de siervos fueron una horda desatada y asesina, es necesario reaccionar con absoluto eclecticismo frente a las razones históricas que motivaron su nacimiento.

La reacción germana divide a los hombres en dos grupos perfectamente diferenciados. De una parte el Señor, abadengo o solariego, dueño de vidas y haciendas; de otra parte el sirvo, el villano, el esclavo.

El primero lo POSEIA TODO; el segundo era TOTALMENTE POSEIDO.

Se lleva esta diferenciación a tal extremo, que en las páginas de la Historia Compostelana se cita el caso de la reina Doña Urraca, afirmando que varios clérigos de la Iglesia del Apóstol Santiago, y toda su generación con todas sus propiedades, eran siervos de raza. Fué precisa una intervención del Obispo Gelmirez, —avergonzado de ver en aquella situación a personajes representativos de la Iglesia— para que la reina, MEDIANTE REMISION DE SUS PECADOS, dejase a esos clérigos en el disfrute de su LIBERTAD.

En la época, el hombre y la tierra son una misma cosa. La persona es un objeto más, susceptible de un contrato de compraventa. Y para afirmar esta tésis copiamos este otro ejemplo descrito en la Historia Compostelana, donde el conde Fernando hace escritura de CAMBIO, en favor de Don Diego, de sus feligresías de Trasmonte y Lenes, con todas sus dependencias y con toda su CREACION (servidumbre) por la Aldea o Heredad de Santa Eulalia de Lubre, SALVO CINCUENTA HOMBRES VILLANOS QUE RETENGO POR POBLADORES DE MI ALDEA DE SABARDES.

Se cambian los hombres como las bestias o las cosas! Esta situación del bajo pueblo habría de provocar, necesariamente, reacciones de violencia en busca de emancipación. EL SEÑOR, allí donde podía admitirse —a lo sumo— un derecho jurisdiccional, ejerce un derecho sobre la vida y la hacienda de sus súbditos. Los Hermandinos van a levantarse ferozmente contra esta tiranía aun más feroz.

Algunos historiadores pusieron en duda la existencia del feudalismo en Galicia, y situaban la aparición del Castillo simbólico en la época de la Reconquista.

Benito Vicetto, en su Historia de Galicia, destruye magistralmente esta tésis, sosteniendo que estos castillos, por su estructura, son obras de los siglos DIEZ y ONCE al QUINCE, época en que los clérigos y los nobles empiezan a poseer tierras y feudos (feudi naturi conditio), y a constituirse en señores que se disputan los cristianos desvalidos, que nacían pegados al terruño como los árboles o los matorrales. Es la existencia material del "feudo ligio o deudum ligium", especie de contrato en el que el feudatario quedaba estrechamente ligado al Señor, como si estuviese atado por una soga al cuello, cuyo otro extremo estaba en las manos del Señor!

Frente a este cuadro es explicable la reacción mancomunada de todo el pueblo contra el abuso y el caos. Los nobles y la Iglesia no se entienden,

y los mismos nobles, entre sí, luchan por imponerse los unos sobre los otros. Es la omnipotencia disputándose el Poder!

El movimiento iniciado en Ferrol, por los vasallos de Nuño Freire de Andrade, vá extendiéndose a toda la región, no ya concretamente contra el Señor feudal, si no contra los tres símbolos de la tiranía: el Clero, la Nobleza y el Trono. Los Hermandinos se mezclan y confunden con los hermanos de las Hermandades propiamente dichas, bajo un solo pensamiento: derribar el feudalismo.

Molina, en su Obra "Descripción del Reino de Galicia", impresa en Mondoñedo en 1550, dice: Se levantó en el país la Gran Hermandad de TODO EL COMUN, no consintiendo ser mandados ni regidos por otros, sino por ellos mismos. La verdadera denominación que encuadra a hermandinos y hermanos, y a todos juntos, es la de COMUNEROS, caracterizando así el movimiento de la comunidad contra el poder feudal aristocrático y teocrático.

Se desborda el vaso. Las gentes humildes y trabajadoras no pueden soportar más. Arde en deseos de justicia y se rebela contra el despotismo.

Dirige sus dardos contra la fortaleza representativa de la SOGA y CUCHILLO, y cientos y cientos de castillos feudales son materialmente arrasados. Sus ruinas son aún, en nuestro tiempo, ejemplo y severa advertencia para los partidarios del abuso.

La Revolución de las Hermandades, en marcha, destruyó la tiranía y la barbarie delincuente. En buen razonamiento dialéctico y ecuménico, quienes destruyeron la tésis del Delito, que representaban los Señorios de la época, no podían ser unos asesinos. La antítesis del delito no es el asesinato, sino la Justicia. Con ella, con la Justicia y la Libertad, el pueblo gallego fué dueño de su solar histórico.

Hoy, como ayer, será inútil que los restos malolientes de una tiranía corrompida por el tiempo, pretenda resucitar viejas prerrogativas. Allí donde haya una colectividad gallega, habrá una democracia.

El Padre Mariana en su Historia General de España, dice: "Los Gallegos por ser gente feroz no sosegaban. Las ciudades de Lugo, Orense, Mondoñedo y también Vivero y La Coruña, no querían obedecer ni allanarse".

Hoy, en el siglo XX, menos podrán dejarse influenciar, esas mismas comunidades de espíritu rebelde, por los cantos de sirena de aprendices e imitadores.

Dr. ALFONSO LOPEZ - MIRETE
Abogado español

Montevideo, Diciembre 1950.

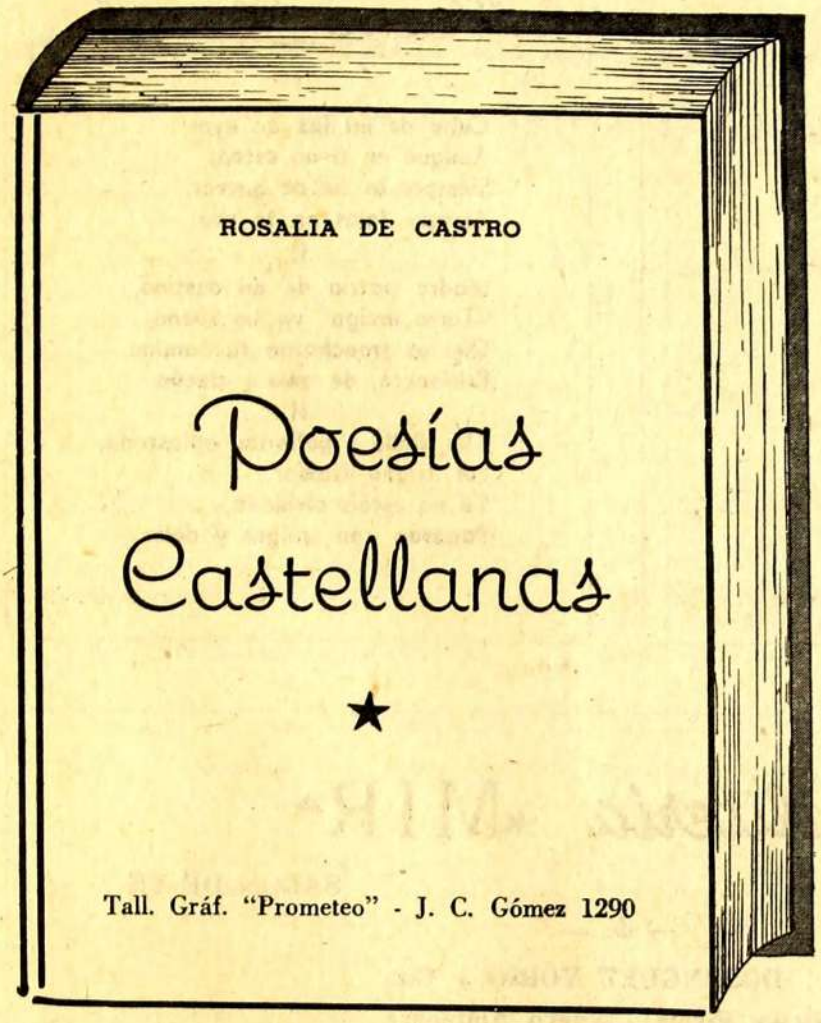

Del rumor cadencioso de la onda
y el viento que muje;
del incierto reflejo que alumbra
la selva o la nube;
del piar de algún ave de paso;
del agreste ignorado perfume
que el céfiro roba
al valle o a la cumbre,
mundos hay donde encuentran
las almas que al peso (asilo
del mundo sucumben.

EN mi pequeño huerto
brilla la sonrosada margarita,
tan fecunda y humilde
como agreste y sencilla.

Ella borda primores en el césped
y finge maravillas,
entre el fresco verdor de las praderas
do proyectan sus sombras las encinas,
y a orillas de la fuente y del arroyo
que recorre en silencio las umbrías.

Y aun cuando el pie la huella ella revive,
y vuelve a levantarse siempre limpia,
a semejanza de las almas blancas
que en vano quiere ennegrecer la envidia.

YA sienten que te extingues en su seno,
llama vital, que dabas
luz a su espíritu, a su seno fuerzas,
juventud a su alma.

Ya tu calor no templará su sangre,
por el invierno helada,
ni harás latir su corazón, ya falto
de aliento y de esperanza.

Mudo, ciego, insensible,
sin gozos ni tormentos,
será cual astro que apagado y sólo
perdido va por la extensión del cielo.

España

Madre patria
de todas las naciones
de las fraternal América
España con alma
de héroes gloriosos,
de campos floridos
de costas hermosas.

Te destacas recortada
en el azul del océano.
La Península Ibérica
con Portugal competes.
Tus hijas de América
te bañan de gloria,
recuerdan tu nombre.
¡España en memoria!

—María Mercedes Fernández Presedo

"Terra Meiga"

I

Cuna de mi luz de ayer
Aunque en ti no estea,
Siempre os he de querer,
Aunque lejos no te vea.

II

Madre patria de mi destino,
"Terra meiga" ya sin sueño,
Qué os troncharon tu camino,
Prisionera, de amo y dueño.

II

"Tú, Bella y gallarda, aplastada,
Por tirano traidor,
Tú no estáis olvidada,
Pagarán con sangre y dolor.

—Juan S Landó

Confitería «MIR»

BOMBONERIA — SALON DE TE

— de —

DOMINGUEZ YORIO y Cía.

Nueva Firma - Nuevo Ambiente

Salón para fiestas, despedidas, lunchs y casamientos

18 de Julio 1520 — **Tel. 4.50.38**

(frente a la Iglesia del Cordón)

Droguería Industrial Uruguaya

EMILIO BENZO S. A.

Materias Primas para la Industria

Teléfonos: 8.32.24 - 8.34.90 - 8.81.90

PAYSANDU 1024 — **MONTEVIDEO**

Dirigentes de las distintas Secciones de Casa de Galicia que colaboran eficientemente con la Junta Directiva

SECCION BENEFICENCIA

Presidente	Don RICARDO FUENTES
Vice . Presidente	Don BERNARDO IGLESIAS
Secretario	Don JUAN VALENTIN CASTRO
Vice . Secretario	Don RICARDO ARES TABOADA

VOCALES

Don FELIX GALAN	Don ANTONIO FERNANDEZ
Don MANUEL BREA	Don ADOLFO FERNANDEZ
Don LORENZO CASTELAO	Don FELISCINDO FORNEIRO
Don MANUEL SUAREZ	Don PEDRO FUENTES
	Don FRANCISCO COO
SECRETARIO DE ACTAS	Don RAUL SILVA

SECCION INSTRUCCION

Presidente	Don ELIAS MONTERO
Vice . Presidente	Don EDUARDO GARCIA DEL RIO
Secretario	Don WASHINGTON UCHA
Vice . Secretario	Don ROBERTO FABRO
Bibliotecario	Don LORENZO PEREIRA LARRAÑAGA
2do. Bibliotecario	Don WASHINGTON CAMPOS

VOCALES

Don ROBERTO PRIETO	Don PEDRO BRIGIDO PEREZ
Esc. VALENTIN MARTINEZ	Don JUAN ANGEL SCARABINO
Don CARLOS U. FRANCO.	Don NIL NERIS PIRIZ
Dr. HECTOR GRAUERT	Don ALCIDES BRUNETTO
Don ADOLFO FERNANDEZ GARCIA	Don MANUEL REY
Don ALFONSO GONZALEZ	Don FERMIN SARMIENTO
Don JOSE ANTONIO MEDINA	

SECCION SANIDAD

Presidente	Don DIEGO GARCIA
Vice . Presidente	Don RAIMUNDO CASTIÑEIRA
Secretario	Don JUAN VALENTIN CASTRO
Vice . Secretario	Don ANICETO FERNANDEZ

VOCALES

Don JOSE SOLDEVILLA	Don ROGELIO BARROS
Don JOSE ZAS	Don MANUEL MOLDES
Don JOSE Mª PEREZ	Don JOSE SOUTO
Don JOSE MARTINEZ CABRERA	Don HERMINIO BELO
Don MANUEL GARCIA CASTIÑEIRAS	Don ANGEL R. VILLAR
Don VICENTE CASTRO	Don JOSE TECHERA
Don GUMERSINDO FACAL	Don JOSE Mª CENDON VILAS
Don LUIS BREMBILLA	Don FELIX SAPORITI
Don BARTOLOME GRILLO	

SECCION ORDEN Y FIESTAS

Presidente	Don FEDERICO SOLER
Vice . Presidente	Don RAMON REGUEIRA
Secretario	Don HECTOR A. GARCIA
Pro . Secretario	Don CARLOS D'APONTE

V O C A L E S

Don ADOLFO RUMBO	Don RAMIRO GONZALEZ
Don LIZARDO MEDINA	Don CELESTINO CAEIROS
Don FLORENCIO ROCHA	Don JORGE DEL RIO
Don CEFERINO GONZALEZ	Don EDMUNDO BALMELLI
Don ORLANDO NUÑEZ	Don RAUL M. CAMERA
Don ARMANDO VARLOTTA	Don HECTOR MENDEZ LORENZO
Don PRIMITIVO TRIGO	Don ANDRES VEIGA
Don FLOREAL DEL PINO	Don ERNESTO SANCHEZ

SECCION PROPAGANDA

Presidente	Don JOSE GARCIA CASTIÑEIRAS
1er. Vice . Presidente	Don JOSE CHAO
2do. Vice . Presidente	Don JOSE FRAGA
Secretario	Don ALBERTO SOTO BLANCO
Vice . Secretario	Don JESUS MIRA

V O C A L E S

Don FRANCISCO VARELA	Don DOMINGO SILVA
Don RICARDO VARGAS	Don MAXIMO IGLESIAS
Don JULIO MARTINEZ	Don RUBEN E. PEVERE
Don ROBERTO VARGAS	Don ANTONIO DIEGUEZ

"EL CHANÁ"

Cafés y Tés

★

EL CAFE ES AL CEREBRO COMO EL ROCIO A LA FLOR. — TOME CAFE, PERO CAFE PURO.

PRUEBE CAFE EL CHANA
Y COMPARE
CONTENIDO Y CALIDAD

Confraternizaron los Profesores y Alumnos del Instituto "Curros Enriquez"

En una fiesta de intensa camaradería, y dentro de un ambiente alegre, los alumnos de nuestro Instituto Social, obsequiaron en una confitería céntrica a sus profesores con un aperitivo para testimoniarle todo el afecto que sienten hacia ellos.

Allí en un marco de camaradería, confraternizaron maestros y alumnos, haciendo votos por la prosperidad de ese centro de enseñanza en el cual todos nuestros asociados, tienen derecho de él para ellos y para sus hijos.

Una vez más se puso de relieve, el entendimiento que existe entre quienes diariamente desde el Instituto Curros Enriquez, hacen llegar sus amplios conocimientos de profesores, a ese grupo ya bastante elevado de alumnos, que son para "CASA DE GALICIA" un orgullo de elevada cultura.

A la hora de los brindis, hicieron uso de la palabra representando a sus respectivas materias, la Sra. María B. de Ares, y los señores Juan Silva Militor, Floriano Rosas y Ruben Montes, quienes con palabras cariñosas hicieron presente su agradecimiento a los profesores y a los Dirigentes de nuestra Institución quienes tanto velan por el engrandecimiento de nuestro centro de enseñanza.

En palabras mocionadas, agradecieron esa demostración, el Director del Instituto, Sr. Angel Díaz Reynés, y los profesores, Sres. Antonio Pena y Wáshington Ucha, finalizando la parte oratoria con un brillante discurso del Sr. Ricardo Ares Toboada, quien conjuntamente con el grupo de maestros, se refirió a la gran labor que viene desarrollando la Comisión de Instrucción, quien este año luchó con vivo interés porque el "INSTITUTO CURROS ENRIQUEZ" escribiera en su larga labor y en su brillante historia, una página más llena de éxitos.

"ALMA GALLEGA" quiere hacer llegar a todos ellos, sus más sinceras felicitaciones, y les invita a que prosigan trabajando por el bien y el engrandecimiento de "CASA DE GALICIA".

¿SABIAN USTEDES, ASOCIADOS DE "CASA DE GALICIA" QUE LA VITAMINA "B" Número

ES LO MEJOR

PRONTO LO SABRAN...

"EL DESTINO"

★ FERRETERIA
★ BAZAR
★ JUGUETERIA
★ BICICLETAS DE CARRERA
★ ½ CARRERA
★ Y PASEOS

CREDITOS

Accesorios y Reparaciones

ALMACEN

Av. Millán 4447
Teléfono 22.49.46

CARNICERIA

LA FLOR DEL MIGUELETE

— de —

VARELA y MIGUEZ

★

Carne de Vaca, de Cerdo y de Capón
Verduras y Aves de todas clases
Precios Módicos - Se lleva a domicilio

★

Avd. MILLAN 3700 ESQ. REYES

Teléfono: 22.46.08

Instituto Científico Uruguayo

VEIGA & Cía.

★ GALENICA
★ OPOTERAPIA
★ INYECTABLES

YAGUARON 2025/29
— Montevideo

Memoria anual correspondiente al ejercicio 1950, que la Junta Directiva de «Casa de Galicia» eleva a la Asamblea General ordinaria

★

Señores Asociados:

La Junta Directiva de "Casa de Galicia", dando cumplimientoa las disposiciones contenidas en el Art. 24, inciso 14) del Reglamento General de la Institución, y lo dispuesto por la Ley de 13 de Febrero de 1943 y reglamentación de 15 de junio de 1944, viene a informar de su gestión en el gobierno y administración de la Insittución en el período que termina.

La hacemos con la íntima convicción de haber sabido cumplir a las esperanzas que en nosotros depositó la masa social, no habiendo escatimado esfuerzo alguno para seguir ese ritmo siempre ascendente que anteriores Juntas supieron imprimirle con tanto brillo a la Institución. No seremos nosotros, precisamente, quienes demos el fallo definitivo sobre el éxito o no de la gestión cumplida, pero esperamos tranquilos, con esa tranquilidad que siempre tiene la persona que cumple su misión, el fallo final.

Creemos haber desarrollado una labor tan intensa como profícua, habiendo tenido, —justicia es reconocerlo,— el invalorable apoyo de más de un centenar de personas dispersadas por las diversas Seccionales, colaborando con el mismo ritmo de trabajo.

Daremos un bosquejo de la actividad desplegada, procurando ser lo más sintéticos posibles a fin de no cansar la atención de los estimados asociados, y para que los mismos tengan una comprensión más amplia del panorama, esta reseña la elaboraremos encauzándola en capítulos, empezando por la Junta Directiva y siguiendo por todas las Secciones.

JUNTA DIRECTIVA

La Junta Directiva ha efectuado sus sesiones normalmente durante todo el año, y cuando algún asunto, por su importancia, requirió una reunión extraordinaria, así se hizo. Infinidad de asuntos, de los más diversos matices e importancias, fueron sometidos a su consideración habiendo procurado en todo momento resolverlos con un sentido ecuánime. Para una mayor comprensión del señor asociado baste citar que hasta la sesión ordinaria del 20 de noviembre SE RESOLVIERON 1368 ASUNTOS.

Varios importantes asuntos, de indubitable trascendencia para la Institución fueron tratados. Nos limitaremos a citar los más importantes.

Cumpliendo una vieja aspiración SE NOMBRO LA COMISION FISCAL DE CUENTAS, para analizar todos los aspectos contables de la Institución. Para dar una mayor eficacia a la misma, se procuró designar a personas posiblemente un poco alejadas de la Junta, habiéndose integrado la Comisión con los señores Antonio Castiñeiras, como Presidente, don Adolfo Pérez como Secretario, y como Vocales a los señores Leopoldo Pérez, Cristóbal Mascaró y José González, este último por renuncia del señor Manuel Barreiro Lema. Con satisfacción podemos decir a los señores asociados que hasta el momento de confeccionarse esta Memoria, la Comisión referenciada no había presentado ninguna observación a la Junta Directiva.

Se abocó al estudio a fondo del problema de LA EDIFICACION POR LA Avda. 18 DE JULIO. A este efecto nombró una Comisión Especial para su estudio, Comisión que la presidió el Ingeniero don Jacobo Menditeguy, actuó de Secretario el Esc. Elbio A. Panario, y como Vocales el Arquitecto don Arnaldo D'Agosto y el Contador don F. Simoens Arce. La misma trabajó con mucho cariño en la obra encomendada y rápidamente produjo su informe, favorable a la realización de un edificio de tres plantas con basamento para tres plantas más y presentando la financiación para su realización. La Junta encomendó la confección de los planos al Arquitecto A. D'Agosto, profesional que de inmediato se abocó al mismo, habiéndose ya presentado a las autoridades pertinentes para la correspondiente aprobación. Esta Juntna Directiva tiene el orgullo de haber dado os más difíciles pasos para la cristalización de este anhelo social, esperando confiada que la Junta que la subrogue pueda dar cima definitiva a la misma.

En sus comienzos, esta Junta se abocó al PROBLEMA DEL PAGO DE LA RETROACTIVIDAD DE LOS SEÑORES MEDICOS DE URGENCIA. La dificultad estribaba en que estaba pendiente la resolución en el respectivo Consejo de Salarios una interpretación del correspondiente laudo. Una vez que el Consejo falló en el asunto, de inmediato y sin dilaciones esta Junta ordenó el correspondiente pago a dichos galenos.

Tuvo esta Junta un tan activo como eficaz INTERCAMBIO CON INSTITUCIONES ESPAÑOLAS, tanto de esta Capital como de la ciudad de Buenos Aires, mereciendo citarse especialmente los fuertes

FARMACIAS AUTORIZADAS

FARMACIA OSACAR

Despacha Recetas de "Casa de Galicia"

Millán y Raffo — **Teléf. 22.32.25**

FARMACIA FRANKLIN

Despachamos Recetas de "Casa de Galicia"

Uruguay esq. Minas — **Teléf. 4.39.69**

FARMACIA ALMEIDA

Avd. 8 de Octubre 3658 esq. Comercio

Teléfono 5.13.23

FARMACIA "CITY"

T. Nicolini

Químico Farmacéutico

Legionarios 2300 — **Teléf. 41.47.70**

FARMACIA "VAZQUEZ"

María Mercedes Vázquez de Canessa

Químico Farmacéutica

Despacha Recetas para "Casa de Galicia"

Rivera 2952 — **Teléf. 41.13.60**

FARMACIA CENTRAL

Especialidad en la preparación de Recetas

Grecia 3551 — **Teléf. 22.11.40**

FARMACIA POLONIOLI

Julia Vicente de Fulquet

Atiende Recetas para Casa de Galicia

La Paz esq. Democracia — **Teléf. 4.5098**

FARMACIA RICHINO

Larrañaga 2189 — **Teléf. 5.13.07**

FARMACIA SAN ISIDRO

Despacha para "Casa de Galicia"

Américo Vespucio 1408 — **Teléf. 2.47.37**

FARMACIA LECALDARE

Angel Scalone

Director Técnico

Justicia 2201 esq. Nueva Palmira

FARMACIA MACHADO

De Bolívar Machado Bonilla

QUIMICO FARMACEUTICO

Despacha Recetas para todas las Sociedades Mutualistas

Bvard. Artigas 2897 — **Teléfs. 2.53.08**

FARMACIA BELLA VISTA

De Angel Raffo

Despacha Recetas para "Casa de Galicia"

Uruguayana 3200 — **Teléf. 2.45.31**

FARMACIA NUEVA DEL PASO MOLINA

Agraciada 4104 — **Teléf. 22.30.08**

FARMACIA EXCELSIOR

Gloria A. Caplán

Química Farmacéutica

Garibaldi 2500 — **Teléf. 4.82.05**

FARMACIA TAPIE

Los únicos que se recomiendan por sus maravillosos resultados para borrar las canas son los "TINTES TAPIE"

Preparamos en tonos Negro, Castaño, Castaño Claro, Castabo Oscuro.

En venta en FARMACIA TAPIE

25 de Mayo 280

FARMACIA BELVEDER

Su dueño Pedro N. Servetti

Químico Farmacéutico

Carlos Mª Ramírez 50, esq. J. Laguna

Teléfono 22.38.02 — **Belvedere**

DE LA MEMORIA ANUAL

e indestructibles vínculos afectivos creados con "Las Parroquias Unidas del Auntamiento de Rianxo en Buenos Aires", la que ha sabido corresponder dignamente enviándonos sendas e importantes representaciones a los diversos actos programados en el decurso del año.

También colaboramos firmemente en el éxito del HOMENAJE DE LAS COLECTIVIDADES DEMOCRATICAS ESPAÑOLAS EN EL URUGUAY AL PROCER MAXIMO DE ESTA ACOGEDORA TIERRA ORIENTAL, los que rubricaron con un extraordinario banquete servido en nuestros salones el día de la Raza. "Casa de Galicia", verdadero conglomerado de españoles y uruguayos que quieren a España y a Galicia no podía sentirse indiferente a tan justo homenaje en el centenario de la muerte del bizarro Jefe de los Orientales.

EL 24 DE JUNIO se celebró, ante crecida cantidad de asociados, la correspondiente JUNTA GENERAL prescripta por los Reglamentos, en la que esta Junta, por intermedio de su Presidente, dió cuenta a la Asamblea de la labor desarrollada hasta ese instante. La Asamblea, una vez compenetrada de esa labor, tributó un voto de aplauso a esta Junta.

Seguimos contando hasta hace pocos días con el gran aporte que significa LA AUDICION "FIESTA EN LOS JARDINES ESPAÑOLES" a cargo del señor Daniel Rodríguez, en donde se hizo una interesante propaganda por la Institución. Hace pocos días, dicho señor renunció al apoyo económico que le brindaba esta Casa a fin de embanderarse en una de las listas para las próximas elecciones.

Como es de conocimiento público, la ley de 18 de Setiembre de 1950 faculta a pagar las deudas con el Estado sin recargos, dentro de un plazo que la misma Ley determina. Esta Junta ha tomado muy en cuenta esa disposición, y ya ha pedido a a la CAJA DE JUBILACIONES la correspondiente liquidación de su deuda para estudiar de inmediato la posibilidad de abonarla sin pagar recargos ni intereses de multa. Ya ha sido visitada por el funcionario designado por la referida Caja, y confiamos en poder liquidar este asunto a la brevedad posible y razonable.

SECCION SANIDAD

Esta Sección, guiada por la brillante dirección que le supo imprimir su Presidente, DON DIEGO GARCIA, apoyado en forma notable por la extraordinaria contracción al trabajo de su señor Vice-Secretario DON ANICETO FERNANDEZ, y con la labor consciente y continuada de todos sus miembros, ha escrito para "Casa de Galicia", una de las más estupendas páginas de su historial.

En verdad que resulta trabajo complejo y difícil poder resumir en una Memoria, toda la extraordinaria labor desplegada por esta Sección para la que ha sido obsesión constante y permanente el mejorar más y más los servicios médicos a que todo asociado tiene derecho a exigir, habiendo logrado cumplir su misión con creces. Son tantos y tan importantes los asuntos resueltos por la misma, que mucho nos tememos no poder abarcarlos todos.

Empecemos por algo que es importantísimo: se ha preocupado po COMPLETAR TODO EL INSTRUMENTAL NECESARIO tanto para los distintos servicios del Sanatorio como para el Policlínico; contó con el apoyo y consejo constante y desinteresado del cuerpo médico, el que, viendo la obra que se desarrollaba, supo hacer honor a su tradición, brindándose entero para el total éxito de la empresa. Pero hay mucho más para decir.

En los primeros días de enero se debieron abocar a solucionar el problema que significa el MAL ESTADO DE LAS CAÑERIAS EN EL SANATORIO SOCIAL, a lo que llegaron rápidamente. Se compró un APARATO DE ANESTESIAS POR GASES, la última palabra de la ciencia en esta materia, se adquirieron VARIAS CAMILLAS, VARIOS HORNOS, se logró establecer un REGIMEN DE HORARIOS PARA OPERACIONES EN EL SANATORIO SOCIAL; se instaló en el Policlínico un amplio PIZARRON INDICADOR DEL CUERPO MEDICO que atiende en el mismo; se adquirió UN VENTILADOR HELICOIDAL para renovar el aire en la sala del stock de medicamentos para asegurar la eficacia de los mismos; se logró ORGANIZAR TODOS LOS SERVICIOS EN EL POLICLINICO, EN TODAS LAS ESPECIALIDADES, trabajo fatigoso que demanda una atención constante hasta su culminación; se establecieron las CONSULTAS DE LOS SEÑORES DIRECTOR Y SUBDIRECTOR DEL SANATORIO, Doctores Prof. Humberto May y Pedro Martincich, respectivamente, en el Policlínico lo que permite descongestionar el Sanatorio; SE ORGANIZO EL SANATORIO llevándose al puesto de ecónomo a DON JUAN CARRIL, hombre honesto y capacitado de quien se espera mucho en beneficio de "Casa de Galicia", trasladándose al no menos capacitado funcionario DON RAMON VALES a las Oficinas Centrales; se amplió el SERVICIO DE MEDICOS DE URGENCIA designándose a tres nuevos galenos, o sea los Dres. Raúl Ferro Astray, Abelardo Santini y Oscar García Grasso, quedando de esta forma completamente integrado el cuerpo de médicos de urgencia para tranquilidad de los señores asociados que se vean en la necesidad de requerir sus servicios; SE CREO EL SERVICIO DE TRAUMATOLOGIA, verdadera innovación que traerá aparejado nuevas facilidades a los asociados, confiándose el puesto a un distinguido y capacitado técnico, el Dr. HEBERT CAGNOLI; se amplió el cuadro de cirujanos en el Sanatorio Social, designándose como CIRUJANO ADJUNTO a otro técnico capacitado, el Dr. ROBERTO MARCALAIN; contando con la buena colaboración de los Dres. J. M. CASAL y J. CANCELA se reorganizó completamente EL

FARMACIAS AUTORIZADAS

FARMACIA GONZALEZ

De Devincenzi y Vernazza

Sucursal Nº 8: Se expiden Ordenes para Casa de Galicia

Avd. 8 de Octubre 4002 **Teléf. 5.12.74**

FARMACIA RIPOLL

De M. E. Ripoll

Despacha Recetas para los Socios de Casa de Galicia

Garzón 1951 **Teléf. 22.00.72**

FARMACIA MARESCA

Atiende Recetas de la Sociedad de "Casa de Galicia"

Carlos Mª Ramírez 900 **Teléf. 22.38.54**

FARMACIA SEMPRONI

De Humberto Semproni

Casa elegida para despachar en la zona. Especialidad en la preparación de recetas. Se despachan para Casa de Golicia. Servicio Nocturno y Oxígeno permanente.

21 de Setiembre esq. Cololó **Teléf. 41.06.10**

FARMACIA MIGUELETE

José Paz

Director Técnico

Municipio esq. Miguelete **Teléf. 4.71.73**

Montevideo

FARMACIA DURAN

Despacha Recetas para Casa de Galicia

Avd. Garzón 1931 **Teléf. 22.00.49**

(Colón)

FARMACIA BALSARINI

La Farmacia del Ferroviario

Despacha Recetas para los Asociados de Casa de Galicia

Avd. Sayago 1533 **Teléf. 22.30.60**

GRAN FARMACIA PALADINO

GRAN STOCK EN PERFUMERIA

Despacha Recetas para los Asociados de Casa de Galicia

8 de Octubre 3830 **Teléf. 5.10.67**

FARMACIA "ELLAURI"

J. Ellauri 500 **Teléf. 41.07.41**

FARMACIA SAN ROQUE

Esta casa despacha recetas para los asociados de Casa de Galicia

Abierta todos los días de 23 a 1 - Sábados y Domingos de 22 a 1.

Avd. 18 de Julio 1555 **Teléf. 4.28.43**

FARMACIA ATAHUALPA

Fundada en el año 1908. Despacha Recetas para Casa de Galicia

Millán 2699 esq. Reyes **Teléf. 22.36.92**

FARMACIA "BUEN PASTOR"

De Felipe Neri Acuña y Cía.

Esta Casa Despacha Recetas para Casa de Galicia. - Atendida personalmente por su dueño.

Defensa y Galicia **Teléf. 4.51.81**

FARMACIA "SOZZO"

Despacha Recetas para Casa de Galicia

Atiende su dueño

Arenal Grande 2393 **Teléf. 2.47.66**

FARMACIA VICTORIA

Despacha Recetas para Casa de Galicia

Fraternidad 4152 **Teléf. 22.37.73**

FARMACIA MERCURIO

Se despachan Recetas para Casa de Galicia

Avd. San Martín 2651 **Teléf. 2.44.43**

FARMACIA PACCARD

Una Farmacia de confianza al servicio de los Asociados de Casa de Galicia

Avd. E. Garzón 1932 (bis) **Teléf. 22.01.36**

DE LA MEMORIA ANUAL

SERVICIO DE VIAS RESPIRATORIAS; y con el de los Dres. ALONSO LEGUISAMO y MUNYO el de OIDO, NARIZ y GARGANTA; se dotó de CALEFACCION AL PABELLON DEL SANATORIO y se amplió al radio de Capurro, Bella Vista y Prado con un nuevo médico para la zona, el Dr. BERNARDO SANS BIANCHETTI. Con un criterio humano y de toda justicia, LAS LICENCIAS POR ENFERMEDAD, comprobadas debidamente, tanto del personal técnico como del administrativo, siempre fueron concedidos con goce de sueldo, lo que ha traído como consecuencia el reconocimiento del personal que se ha exteriorizado en procurar rendir aún más en beneficio de la Institución, y que incluso ha llevado a la Delegación Técnica en la Junta a dejar expresa constancia en actas de su agradecimiento por ese gesto para con los técnicos.

La simple enumeración recién hecha de la labor de esta Sección alcanzaría para justificar nuestro justo reconocimiento, pero nos encontramos con que aún queda mucho más por decir de esta Sección. En efecto; la estupenda y eficaz actividad que su Presidente don Diego García supo imprimir a su Sección, ha llegado a cosas extraordinarias como las que pasamos a bosquejar.

Para el nombramiento de técnicos de "Casa de Galicia", la J. Directiva aprobó la sugestión de tomar en cuenta como condición previa, que el candidato tuviese dos años de actuación calificada, después de recibido, en una clínica de la Facultad de Medicina, o un concurso ganado y un año de actividad calificada.

Se ha construído en el Sanatorio Social UN MODERNO LAVADERO, que, justo es reconocerlo, ha sido dirigido con la capacidad en él reconocida por todos, por el Tesorero DON MANUEL RUMBO, persona conocedora del oficio y que a través de esta obra dió otra prueba acabada de su capacidad. Con ello se llenó una sentida necesidad en beneficio de los internados en el Sanatorio.

Y hemos dejado de exprofeso para el final lo que podríamos llamar la obra cumbre de la Sección Sanidad de este año: LA CONSTRUCCION DEL BLOCK OPERATORIO. Allí su Presidente supo despojarse de todo yendo casa por casa a solicitar el apoyo, no para él sino para "Casa de Galicia" de los asociados y simpatizantes de la Institución logrando reunir unos $ 19.000.00, en contribuciones de cien pesos cada una. Y ya está en marcha la construcción, la que quedará pronta en breves días para ser librada al servicio del Sanatorio, pero fundamentalmente para un nuevo beneficio para el asociado.

SECCION ORDEN Y FIESTAS

Esta ha sido otra de las Secciones que ha desarrollado una tarea tan intensa como profunda y beneficiosa para la Institución. Gracias a su actividad y competencia, "Casa de Galicia" ha podido ver enriquecidas sus arcas en una cantidad apreciable de dinero. Y es justo que se diga esto como un reconocimiento a esa sacrificada tarea de organizar espectáculos, permanecer en pie durante todo el transcurso de los mismos, y ese afán —común a todos— de ver marchar siempre arriba a la Institución.

En el momento oportuno se auspició la presentación en las carnestolendas montevideanas, a un conjunto coral que logró casi todos los primeros premios establecidos. Pero no se trataba simplemente de una coral; había un elemento afectivo que impulsaba a apoyarlos, y ese elemento era el de que estaba integrado en casi su totalidad por elementos de nuestro Coro Social. De esa forma "Casa de Galicia" coadyuvó al mayor realce de las fiestas, y la Coral, que es "MOSAICOS LIRICOS", indirectamente demostró todo lo que vale nuestro Coro.

En el año que fenece hemos tenido una verdadera "lluvia" de PEDIDOS DEL SALON PARA ACTOS Y ASAMBLEAS de instituciones amigas de las más diversas especies. Siempre se tuvo el ánimo predispuesto a ayudarlas, cediéndoseles en forma totalmente desinteresada el salón, habiendo sabido todas responder a ese gesto propio del corazón amplio y abierto del gallego realizando sus actos en forma normal, llegando muchas de ellas a colaborar, como reciprocidad, en nuestras obras sociales por medio de óbolos para esos fines. Ello ha traído, en una forma indirecta, una preciosa propaganda en favor de esta Casa.

Orden y Fiestas supo acompañar el ritmo general y en homenaje a los asociados, a quienes se deben como nosotros; mediante un gran esfuerzo supo brindarles un espectáculo extraordinario: LA PRESENTACION DE LA ORQUESTA CINEMATOGRAFICA DE XAVIERT CUGAT EN NUESTRA QUINTA. La total acogida que tuvo esa presentación, comprobada en forma irrebatible por esa abigarrada muchedumbre que concurrió, ese día, fué la más amplia recompensa que tuvo la Sección a tantos y denodados esfuerzos realizados.

Pero supo cumplir también en otro aspecto. Un día el CUADRO URUGUAYO DE FOOT-BALL se cubría de gloria en Maracaná, y españoles y uruguayos se mancomunaron en un mismo esfuerzo de dar un baile en homenaje a esos bizarros campeones, en la misma forma que lo hubieran hecho si los campeones hubiesen sido los españoles. Y "Casa de Galicia" cumplió una vez más.

Esta Sección se vió sometida a una dura prueba a pocos meses de comenzada su labor. Se suscita el CONFLICTO ENTRE LA "AGADU", que reune en su seno a los músicas, Y LAS INSTITUCIONES SOCIALES Y DEPORTIVAS. La Sección se coloca en la posición correcta y única que cabía en el problema resolviendo no contratar orquestas. Pudo haber existido un segundo de incertidumbre frente a esta resolución, pero visto el franco y total apoyo que

FARMACIA CASABO

Francisco A. Casabó Mussio

Químico Farmacéutico

Simón Martínez 6606 — **Teléf. 22 42 64**
Avd. Agraciada 4252 — **Teléf. 22 38 13**

MONTEVIDEO

FARMACIA POSE

De Manuel Pose

Esta Casa Despacha Recetas para "Casa de Galicia"

Avd. San Martín 3680 esq. Propios Tel. 2.61.36

FARMACIA FAGUNDEZ

Despacha Recetas para los Socios de "Casa de Galicia"

Comercio 1795 — **Teléf. 5.11.91**

FARMACIA DUFOURT

Despacha Recetas para los Socios de "Casa de Galicia"

SERVICIO NOCTURNO

Ganaderos esq. Mazangano - Teléf. 22.31.95

FARMACIA PICARELLI

De Salvador Picarelli

San Martín 3402 — **Teléf. 2.60.19**

FARMACIA "MANGINO"

Despacha Recetas para Casa de Galicia

Uruguayana esq. Capurro

Sucursal Nº 2 de Casa de Galicia

Teléfono 22.34.25

FARMACIA SAN MARTIN

Atiende Recetas de la Sociedad Casa de Galicia

Avd. San Martín 2320 — **Teléf. 2.68.49**

FARMACIA "CALMETE"

Julieta E. Musso

Químico Farmacéutica

Galicia 2299 esq. Acevedo Díaz

Teléfono 4.42.13 — **Montevideo**

FARMACIA AUGUSTO

Despacha Recetas para "Casa de Galicia"

Gral. Flores 5027 — **Teléf. 5.18.10**

FARMACIA NELSON

Celia Galbarrey Lago

Director Técnico

Millán esq. Asencio — **Teléfono 2.32.28**

FARMACIA CARREL

Abierta el Primer Turno

Atiende el despacho de "Casa de Galicia"

8 de Octubre 3117 — **Teléf. 5.12.81**

FARMACIA MUTUALISTA

Rivera 2031

Sucursal: 8 de Octubre 3917

Sucursal: Uruguay 1175

Despacha Recetas para la Sociedad Casa de Galicia

DE LA MEMORIA ANUAL

le brindaron los bailarines, socios y no socios, no sólo que se reafirmó la posición sostenida en primer momento sino que "Casa de Galicia" vió enriquecer sus arcas al no tener que pagar los altos precios de las contrataciones de orquestas.

También supo tener un criterio amplio en materia de FESTIVALES DE BENEFICENCIA brindando su apoyo y sus dirigentes para actos a beneficio de otras Secciones como para los coristas a celebrarse este mes, del Instituto de Ciegos, y del Comité de Homenaje a Artigas.

Parecería que a través de esta narración suscinta la Sección ya estuviese cumplida con los señores asociados. Y sin embargo hay otros aspectos importantísimos que hemos dejado para cerrar esta reseña de "Orden y Fiestas".

Se abocó al estudio y realización, estando ya habilitada, de UNA NUEVA PISTA DE BAILES EN LA QUINTA SOCIAL, para solaz de todos los bailarines construyéndose UN ARTISTICO ESCENARIO EN EL TURREIRO donde actúan actualmente, con ese brillo propio de ellos, LOS GAITEROS DE ARNOYA. Supo hacer obra constructiva para embellecimiento y comodidad de la Quinta, habiéndose construído y ya están habilitados 18 NUEVOS GABINETES HIGIENICOS con lo que la obra realizada ha sido total en todos sus aspectos.

A esta Sección, guiada por la serenidad, firmeza y espíritu realizador de su Presidente DON FEDERICO SOLER, esta Junta le debe uno de los capítulo más interesantes de su labor.

SECCION INSTRUCCION

Tarea hermosa pero difícil la asignada a esta Sección; tarea tenida gracias a esa visión extraordinaria del fundador DON JOSE MARIA BARREIRO, de apoyar todas las inquietudes espirituales de los socios, apoyándolas y estimulándolas, dándole a "Casa de Galicia" una fisonomía que la engrandece y la eleva.

Amplió la enseñanza gratuita del Instituto Curros Enriquez, brindando a los asociados interesados CURSOS GRATUITOS DE INGLES que están a cargo del Prof. DON ANTONIO PENA, el que a su vez es alto funcionario de una institución bancario de plaza.

Supo vigilar en forma constante LA BUENA MARCHA DEL INSTITUTO, el que responde a la experta dirección del Prof. DON ANGEL DIAZ REYNES con la gran colaboración del señor WASHINGTON UCHA CARRERA, ADQUIRIENDO MAQUINAS para una mayor actividad del mismo, viéndose rubricados todos sus esfuerzos con EL GRAN EXAMEN FINAL DADO EL 20 DE NOVIEMBRE ULTIMO que mereció cálidas expresiones de elogio de los presentes al mismo. Luego en un acto interesante, que contó con elementos artísticos de indudable enjundia, se hizo ENTREGA DE LOS CORRESPONDIENTES DIPLOMAS a los egresados.

La llorada desaparición del EXIMIO GALLEGO CASTELAO hizo vibrar la cuerda galleguista a la Sección, la que organizó un FUNERAL LAICO EN EL ATENEO. El mismo contó con representaciones de muchas instituciones amigas y la tribuna, ya de por sí gloriosa del Ateneo, se vió enriquecida con la palabra de eximios oradores. Ultimamente "Casa de Galicia" adquirió una obra que pasa a ser toda una reliquia: LA OBRA POSTUMA DEL GRAN CASTELO, "AS CRUCES DE PEDRA NA GALIZA", que lleva su firma autografiada, y de la que se ha hecho un tiraje muy limitado en Buenos Aires. La Sección supo poner a tono a la Institución con el eximio gallego dando su nombre a la BIBLIOTECA SOCIAL, la que inauguró con un sencillo acto.

Fué auspiciada, conjuntamente con el "Centro Gallego", unas CONFERENCIAS en ésta POR EL Dr. PAZ ANDRADE, siguiendo esa inquietud de brindar al socio número artísticos y literarios de indudable jerarquía.

Y dejamos para el final la obra que consideramos cumbre de la Sección: EL BUSTO QUE PERPETUARA EL RECUERDO DE NUESTRO FUNDADOR. El Presidente de esta Sección, DON ELIAS MONTERO, con ese espíritu amplio e inquieto que posee, concibió la idea de levantar el busto del fundador en el Sanatorio, lugar de tantos desvelos de DON JOSE Mª BARREIRO, y sus compañeros de Comisión supieron brindarle el apoyo total logrando cristalizar la idea. En una sencilla ceremonia, sencilla como el recordado, se descubrió su busto en el Sanatorio, cumpliendo así "Casa de Galicia" una deuda de honor que tenía con su fundador.

SECCION PROPAGANDA

Esta Sección es de las que tiene un trabajo de vital importancia para la buena marcha de la Sociedad, pero que por su misma misión no aparece tan visible. Es la que ha colaborado eficazmente para el buen éxito de toda la programación hecha para el presente año, como para la Revista social, y fundamentalmente en uno de los aspectos del engrandecimiento de la Institución: LA INCORPORACION DE NUEVOS SOCIOS. Sobre este punto ha sido un verdadero éxito, pudiendo establecerse que en lo que va del año se ha incorporado a nuestros registros sociales MAS DE DOS MIL OCHOCIENTOS NUEVOS SOCIOS. Y gran parte de este éxito se le debe a esta Sección.

Además, ha sugerido y fué aprobado, que se implanta el REQUISITO DE DETERMINAR EL DIA EXACTO DE NACIMIENTO DE LOS INSCRIPTOS a fin de saber con exactitud la fecha en que

DE LA MEMORIA ANUAL

pasa a ser socio activo.

Además la Sección agasajó, conjuntamente con la Junta Directiva y demás Secciones, al ARTISTA ESPAÑOL JUAN JOSE PADILLA, quien se hizo socio de "Casa de Galicia" y se ofreció a actuar en forma desinteresada en el año próximo en cualquier festival que organicemos.

SECCION BENEFICENCIA

Los Estatutos confieren a esta Sección una misión tan delicada como humana. Su principal actividad es la de investigar los CASOS DE INDIGENCIA de los socios para determinar posteriormente el apoyo de la Institución a los mismos, como la DE PRESTAR AYUDA A LOS INMIGRANTES ESPAÑOLES. Bajo la experta dirección de su activo e inteligente Presidente DON RICARDO FUENTES, supo cumplir ampliamente con su cometido, dando oportunidad a que "Casa de Galicia" cumpliera, ella también, con esta faceta humanitaria de su actividad.

La Sección rubricó su actividad con los dos grandes festivales realizados en el S.O.D.R.E. en el mes de setiembre último, que fué todo un éxito tanto del punto de vista artístico como del económico.

ARTISTAS DE LA INSTITUCION

Esta Junta Directiva se congratula en hacer público la eficiente colaboración que ha tenido durante el año que termina de la Compañía de Alta Comedia "Rosalía de Castro", bajo la experta dirección de DON JULIAN DE LA CANTERA, el Orfeón "Pascual Veiga", bajo la reconocida batuta de su Director DON JOSE REQUEJO CORTES, el Cuerpo de Baile bajo la inteligente dirección del maestro RAMIRO REÑONES. A todos ellos nuestro aplauso y nuestro agradecimiento.

LICENCIA AL SECRETARIO DON JUAN V. CASTRO

Esta Junta ha visto alejarse de su seno en estos días, con profundo dolor, a su activo Secretario, DON JUAN VALENTIN CASTRO, quien solicitó licencia por el resto del mandato. Poderosas razones llevaron al estimado compañero a tomar esa determinación, viéndose esta Junta, muy a su pesar, a aceptarle el pedido de licencia. De acuerdo a las disposiciones reglamentarias en vigor, pasó a subrogarlo el VICE-SECRETARIO Esc. ELBIO A. PANARIO.

DOS PALABRAS SOBRE EL PERSONAL

Lógicamente esta Memoria debe llevar, aunque más no sea unas palabras, para destacar la eficaz labor desarrollada por el personal, en forma total y completa, que han venido a constituírse en VERDADEROS PILARES de la gestión cumplida. Supieron en todo instante mantener el lógico equilibrio que debe reinar entre patrón y empleado, demostrando un grado de preparación y apoyo, que mucho nos halaga hacerlo notar públicamente.

NUESTRA PALABRA FINAL

De esta forma entregamos al señor asociado esta Memoria de nuestra actuación la que hemos procurado fuere sintética. En ella consta las principales facetas de la obra realizada, quedando de esta forma a vuestar consideración.

MARCELINO RAMOS
Presidente

Escr. ELBIO A. PANARIO
Secretario en Ejercicio

ontevideo, Diciembre de 1950.

Un gesto simpático de los Buenos

LISTA N.° 1

CASA DE GALICIA

ELECCIONES generales ordinarias de Junta Directiva para el período 1950

LEMA - Comité de Emergencia.

SUB-LEMA - Por una mejor Justicia Social.

VOTO - Por la presente lista y sus candidatos.

TITULARES

PRESIDENTE	Don Marcelino Ramos
1.er VICE PRESIDENTE	« Ricardo Fuentes
2.o « «	« Diego García
SECRETARIO	« Valentín Castro
VICE SECRETARIO	« Esc. Elbio Panario
TESORERO	« Manuel Rumbo
VICE TESORERO	« Florentino Longueira

VOCALES

Ing. Jacobo Menditeguy	Don Basilio Pailos
Don José Silva Barros	« Ignacio Atilio Masanti
« Joaquín Alonso	« Eduardo Paradela
« Ramón Zás	« José Rouco

SUPLENTES

Don Enrique Martínez	Don Héctor Castelao
« Bernabé Larrañaga	« Ceferino González

Montevideo, Diciembre 18 de 1949

gritamos con ustedes, El SANTA COMBA, "TERRA A NOSA".

DE LA MEMORIA ANUAL

pasa a ser socio activo ... Director DON JOSE REQUEJO CORTES ...

Ademá
la Junta
ESPAÑO
socio de
forma d
quier fes

Los E
sión tan
vidad es
CIA de l
el apoyo
PRESTA
ÑOLES.
inteligent
supo cum
oportunid
ella taml
actividad.
La Sec
des festiv
de setiem
del punto

Esta J
blico la e
te el año
media "R
ciónN de
feón "Pas

Escr. EL
Secreta

Un gesto simpático de los Buenos Gallegos Hermanos Turnes

Hace pocos días, encontrándose en esta la prestigiosa embajada artística que componen los integrantes del renombrado "CORO CATELAO" perteneciente a la gran institución galleguista, "PARROQUIAS UNIDAS DEL AYUNTAMIENTO DE RIANJO", con sede en Buenos Aires, nuestros grandes amigos los señores José y Ricardo Turnes, propietarios del renombrado "BAR BARRUCCI" hicieron objeto a dicha embajada de una nota de simpatía, ofreciéndoles en los salones de su establecimiento de la Avenida 18 de Julio, una copa de champagne, por sus brillantes actuaciones y los éxitos obtenidos en nuestro medio.

Allí en un ambiente de intensa alegría, se hizo sentir las hermosas voces de ese disciplinado conjunto, y las armónicas y los panderos, nos transportaron por breves instantes a las romerías de nuestra tierra.

Un grupo destacado de asociados de "CASA DE GALICIA" con su digno presidente señor Marcelino Ramos y señora, el señor Tesorero Don Manuel Rumbo y señora, el Director de Fiestas en los Jardines Españoles, Daniel Rodríguez, y varios amigos nuestros, disfrutaron de esa pequeña fiesta en donde una vez más se estrecharon los vínculos inquebrantables de esa amistad de hermanos que nos une un tanto a los queridos y simpáticos Rianjeses de la Argentina.

Ricardo Turnes, el conocidísimo "Ricardiño", vivió en su propia casa en las fiestas de la Guadalupe. José y Ricardo Turnes, están desde ahora también en el corazón de ese grupo galleguista que tanto honor hacen a Galicia con su obra de buenos hijos de Breogan.

Nosotros al agradecer ese gesto que tanto dignifica a los Hermanos Turnes por buenos galleguistas, queremos hacer llegar a ellos una vez más nuestro abrazo sincero de gratitud, y esperamos que en otra oportunidad, lejos del Uruguay, allí en donde también se nos sabe recibir con los brazos abiertos, podamos retribuir ese gesto suyo, que como decimos ha de repetirse para que esta amistad siga siendo una norma en que podamos vincular más las cosas de nuestra inolvidable Galicia, con las cosas de estas tierras tan acogedoras para toda la colectividad gallega.

Mientras tanto, José y Ricardo Turnes, si los hermanos de Rianzo saben "troular" diciendo VIVA RIANXO" nosotros en esta oportunidad gritamos con ustedes, EI SANTA COMBA, "TERRA A NOSA".

LA JUNTA DIRECTIVA DE

CASA DE GALICIA

Interpretando el sentir de sus asociados, agradece los servicios prestados durante el ***Ejercicio 1950*** por el Personal Técnico, Administrativo y de Servicio, así como la valiosa colaboración prestada por los Srs. socios que desde las Sub-Comisiones o contribuyendo a los espectáculos ariísticos, benéficos y culturales han contribuído al progreso de la Institución.

Labor de la Sección Instrucción de "Casa de Galicia"

Durante el presente ejercicio esta sección estuvo integrada en la siguiente Forma:

Presidente: Elías Montero.
Vice - Presidente: E. García del Río.
Secretario: Wáshington M. Ucha Carrera.
Vice - Secretario: Roberto Frabró.
Bibliotecario: Lorenzo Pereyra Larrañaga.
Vice - Bibliotecario: Wáshington Campos.
Vocales: Juan Scarabino
José A. Medina, Pedro B. Pérez, Manuel Rey, A. Fernández García, Esc. Valentín Martínez.

Esta sección desarrolló una profícua labor y debido a su dinamismo y a su espíritu gallego, se deben las grandes obras realizadas en el transcurso de su actuación.

INICIACION DE CURSOS

El primero de Marzo dieron comienzo las distintas materias que se dictan en el Inst. de Enseñanza "CURROZ ENRIQUEZ", ampliándose estas con el curso de Inglés, habiéndose adquirido para las clases de Dactilografía 4 máquinas de escribir, permitiendo así a un mayor número de asociados beneficiarse con este curso.

ACTO DE HOMENAJE Y RECORDACION AL MAS ILUSTRE Y PRECLARO HIJO DE GALICIA

El 24 de Junio, se realizó en los salones del Ateneo de Montevideo un acto en memoria del líder de la libertad gallega D. ALFONSO RODRIGUEZ CASTELAO, con asistencia de distinguidas personalidades nacionales y embajadas llegadas del extranjero para tal fin; entre los asistentes se encontraba un representante de la presidencia de la República, el Dr. Emilio Frugoni, Dr. Mora Guarnido y múltiples adhesiones de los poderes públicos, la banca y la industria.

Este acto se comenta más ampliamente en esta misma revista en la sección respectiva.

INAUGURACION MONUMENTO A D. JOSE Ma. BARREIRO

El día 19 de Noviembre en horas de la mañana y frente al cruceiro que se halla en el Cementerio Central, se rindió un homenaje a todos los muertos gallegos fallecidos en esta ciudad. A las 16 y 30 horas y con la asistencia del Mayor Pedro S. García, en representación del Presidente de la República, de la senadora nacional Pintos de Vidal, de las autoridades de la Asoc. de las Parroquias Unidas del Ayun. de Rianxo, del coro "CASTELAO" de la mencionada entidad, de la Banda Policial, del orfeón "PASCUAL VEIGA" de "Casa de Galicia", Los Gaiteros de Arnoya y con las adhesiones de Don Andrés Martínez Trueba, del Sr. Ministro de Industrias y Trabajo, Santiago Rompani, del Intendente de Montevideo, Ing. Alvaro Correa Moreno, de los Dres. Eduardo Blanco Acevedo, Alfeo Brum y Héctor Payssé Reyes, se inauguró el monumento al fundador de nuestra Institución D. José Ma. Barreiro, dicho monumento era una necesidad, era imprescindible ese justo y sicero homenaje a quien en una época lejana, tuviera el visionario sueño de agrupar a toda la colectividad galaica —que se cobija bajo el cielo de esta patria grande y generosa, símbolo de justicia y ejemplo de libertad en el mundo— en esta nuestra "CASA DE GALICIA" y es por eso que sobre la idea lanzada por el Sr. Elías Montero en el seno de esta comisión se puso de inmediato a trabajar para llevar a feliz término con la invalorable colaboración de todo asociado y simpatizante de tan noble motivo la realización de este monumento que culminara con el descubrimiento el día ya mencionado.

Estos actos se comentan en forma más detallada en la sección correspondiente.

FIN DE CURSOS

El 20 de Noviembre, rindieron examen de las distintas materias; entregándose los respectivos certificados de estudios en una velada artístico-literaria, realizada en nuestro salón de actos el día 25 del mismo mes, que contó con la actuación de la eximia pianista compatriota Nélida Prado Leone Bloise, quien después de sus interpretaciones arrancó delirantes aplausos del público que insistentemente le rogaba un bis a cada página que interpretaba, igual éxito alcanzó la Srta. Amalia Prado Leone Bloise, extraordinaria recitadora, dotada de una dicción singularísima y de un valor interpretativo propio que la hace resaltar sobre las demás cultivadoras de este arte. Entre el numeroso público que aplaudió a cada intérprete, premiando de esta manera la labor desinteresada que ellos desarrollaban, se encontraba la Gitana Mora, quien a solicitud del mismo interpretó algunas composiciones de su vasto repertorio. El alumnado, en retribución

a este esfuerzo de "CASA DE GALICIA", única mutualista en el mundo que tiene una sección de Instrucción de cuyo Inst. de Enseñanza egresan personas aptas para desempeñar cualquier puesto en la Banca, la Industria y el Comercio, hizo entrega de una cantidad considerable de volúmenes para la biblioteca social "ALFONSO R. CASTELAO", pronunciando unas conceptuosas palabras al respecto la Srta. Sonia Montero, agradeciendo esta donación el señor presidente de la sección instrucción.

BIBLIOTECA "ALFONSO R. CASTELAO"

A partir del día 25 de Noviembre, quedó librada para el uso de los asociados, previa presentación de los documentos que los acrediten como tales, la bilioteca social, que funcionará con el siguiente horario: LUNES, MIERCOLES y VIERNES de 20 a 21 y 30 horas.

Los ejemplares se entregarán por el término de 10 días, debiendo efectuar su devolución una vez finalizado el plazo o de lo contrario renovar el período, para no ser molestado.

En esta forma los gallegos luchan y hacen obra en pro de "CASA DE GALICIA", obra que perdura y es en beneficio de la masa social sin distingos de ninguna especie, y no para bien de determinado sector o personas.

Es así como se trabaja en "CASA DE GALICIA".
Es así como se hace obra.
Es así como se siguen los ideales de D. JOSE Ma. BARREIRO.

Arnaldo D'Agosto

ARQUITECTO

Estudios:
Calle ZABALA 1441
4º Piso - Tel. 9 47 35
MONTEVIDEO

Director de las obras de las Nuevas Policlinica Sociales de Casa de Galicia -----

Alfonoso, Giust y Forni S. L.

18 DE JULIO 1389
frente al Palacio Municipal

Una óptica de CASA DE GALICIA
al servicio de sus Asociados.

Mensaje del Escritor Nacional don Enrique Noguera, con motivo del Homenaje al Fundador de Casa de Galicia

ENRIQUE NOGUERA

En la ceremonia del descubrimiento del monumento de nuestro fundador DON JOSE MARIA BARREIRO, puso una vez más de manifiesto sus condiciones de distinguido intelectual uruguayo nuestro gran amigo Don Enrique Noguera, quien trazó con hermosímos párrafos las grandes virtudes que tenía aquel inolvidable galleguista que supo dejar como legado a los gallegos del Uruguay, lo que hoy es orgullo de todos nosotros, "CASA DE GALICIA", esa prestigiosa institución que ha querido en este año honrar la ilustre memoria de quien con tanto amor la había fundado para que ella fuera el verdadero hogar de los hijos de Breogan en estas hospitalarias tierras de América.

"ALMA GALLEGA" recoge con cariño ese hermoso discurso del prestigioso poeta y escritor uruguayo, y lo inserta en sus páginas, como un mensaje a todos los gallegos del Uruguay.

Señoras y Señores:

Si alguna vez el bronce, metal noble y generoso, ha sido empleado con justicia, nunca ha contribuído con mayor acierto de inmortalidad, como al prestarse para la construcción artística de éste busto, que en simbólico homenaje, habrá de perpetuar la figura excelsa de Don José María Barreiro.

Porque en el temple vigoroso de tan insigne galleguista, habría, para quienes le tratamos de cerca, (y aún dentro de la bonhomía y sencillez de su persona física y espiritual), un temperamento con similitud a la riqueza del bronce, que si unas veces sirve para dar utilidad bélica a los cañones, y mística sonoridad a las campanas, es empleado también para llenar acústicas con los estridentes sones de un clarín de victorias.

Y conceptuamos que está bien hecha esta comparación, especie de parábola, porque en aquel cuerpo más bien pequeño, y encariñado de maneras bohemias, del que fué fundador de Casa de Galicia, había tal plenitud de carácter, de energía y de razón, que hacía de él una especie de nuevo quijote, pero trasplantado a corrientes modernas, donde las de las ilusiones del idealista hallan concreción en la obra real y fecunda, que sabe de sacrificios, pero que los vence con el esfuerzo, buscando el bienestar y el amparo para la hermandad contemporánea y ausente del patrio lar, sumergida en la "morriña" suave y doliente, que va y viene del alma, desde los cantos de cuna, hasta la amorosa tierra del albergue acogedor.

En José María Barreiro florecían dos tendencias, en toda la magní-

fica dualidad de un equilibrado espíritu.

Por un lado había en él, de manera precisa y honrosa, la valla inquebrantable de un gran soñador, de un lírico, de un visionario. Por ese fué periodista de garra y de buen temple, para defender las libertades de Galicia; fué, en la cabal expresión del vocablo, un orador ardiente, capaz de arrastrar multitudes; poeta de alto vuelo, preñado de inspiración divina: escritor de combate, tan hostil para el artículo de lucha, como para el estudio histórico, o el ensayo académico: polemista de rango, inflexible ante las razones que ostentaba; crítico excelente y sensato, capaz de marcar reparos, y de dar, a la vez, estímulos; humanista acendrado, con toda la sutileza y la mesura del muy discreto Baltasar Gracian, historiador, político y soldado; elocuente gramático; experto en matemáticas; erudito en estudios filosóficos y sociales; y como si todo eso fuese todavía poco, había también en José María Barreiro todo un genial hombre de teatro, que abarcaba, a lo Wagner, (salvando las distancias), desde el dramaturgo y comediógrafo, al músico, y hasta al pintor que decora los dominios de la escena.

Conocía el instrumental de orquesta como pocos, y como autor, concertador y director, bajo su eximia batuta, hizo vibrar de entusiasmo a los públicos frenéticos.

Quienes no hayan conocido de cerca a José María Barreiro, sentirán sorpresa ante este detalle de sus principales méritos intelectuales y artísticos; y aun muchos de los que fueron sus amigos, quizás ignoraron gran parte de lo que he creído un deber señalar, para que se sepa bien quien fué este hombre, que al mismo tiempo, enérgico y decidido luchador y capaz, incansable y tesonero, realizó en el Uruguay para bien de la colectividad gallega y para honor del país, la obra portentosa de haber fundado su "Casa de Galicia".

José María Barreiro, había emigrado voluntariamente de España, en los primeros años de este siglo, y una vez rumbo a América, donde más se maravilló, fué en la ciudad de La Habana; no sólo por los adelantos y las bellezas de la patria de Martí, sino también porque en aquella tierra existía ya en funciones, una gran corporación gallega, formada para sostener la confraternidad y el socorro mutuo entre sus miembros.

Llegado algo más tarde al Río de la Plata, y radicado en Montevideo, fundó de inmediato una publicación regionalista, titulada "Terra Gallega", y se valió de ella para estrechar sus primeros vínculos con la colectividad de origen, y colocar las primeras piedras a su inquebrantable iniciativa de fundar en Montevideo, lo que él llamaba "su casa de Galicia". Pero lo decía así, no en el afán de una vanidad exclusivista, sino que, para darse él mismo, fuerza sin desmayo hasta realizar su obra.

Muchos que le escuchábamos en sus propósitos, nos asombrábamos ante su iniciativa, y hasta dudábamos de que pudiera llevarla a cabo; pues no se trataba de fundar una de tantas entidades mínimas, para reducido número de afiliados, y de costo pequeño: lo que ambicionaba Barreiro para bien de todos los hermanos gallegos del Uruguay, era, visto desde la nada, algo así como un sueño fantástico; pues barajaba millares de asociados y millares de pesos, con una seguridad tan grande, que nos llenaba de asombro; sobre todo a los que hasta aquel entonces sólo admirábamos al hombre de letras y al artista, sin suponernos que en aquel pequeño continente de hombre, pudiera en realidad existir la poderosa voluntad de un mago, que al andar del tiempo, llevase a la cristalización su sueño; y tan a la realidad, que luego de muchos años, después de haber evolucionado "Casa de Galicia" hasta alcanzar magnífico esplendor, llega a colocar hoy, ocupando sitio de honor en los soberbios jardines de su moderna casa de salud, en homenaje de eterna recordación a aquel gran hombre gallego que fuera su exclusivo fundador, el bronce simbólico que habrá de perpetuar su figura y su nombre.

José María Barreiro fué un gallego al cien por cien, hecho de la misma pasta que Valle Inclán, "el gran otro manco de Galicia"; del sabio

benedictino Feijoo, que supo enlazar los siglos 17 y 18 con sus filosofías admirables; y su nombre ha de quedar grabado en el recuerdo de todos los gallegos, como que persistiese bajo la ternura femenina de Concepción Arenal, de Rosalía de Castro, de la Condesa de Pardo Bazán y de Sofía Casanova, estrellas de la intelectualidad gallega, que, a la par que sapientes, y como mujeres, al fin, tuvieron siempre su regazo amantísimo para consolar a los gallegos enfermos del cuerpo y del espíritu, que ausentes de la tierra de los "alalas" y de los "atoruxos", sintieron danzar en la imaginación, acordes de gaitas y ritmos de "muñeiras", con el fluir amoroso del cariño a la patria.

Bien colocado esté, sobre su pedestal augusto, este hombre que hizo todo cuanto pudo en la vida, para que sus hermanos mitigaran su padecer, y mantuvieran frescas y lozanas las flores del recuerdo hacia la tierra materna.

José María Barreiro, fué, como dijimos, una dualidad de ilusiones y realidades.

Vino a esta América y realizó, sin pensarlo, lo que Rodó auguraba para la completa formación del hombre, desde las páginas de su Ariel. La mancomunidad de dos tendencias espirituales, dirigidas una hacia el ideal, y la otra hacia la realización efectiva de la obra.

No diremos que en Barreiro se completaba la concepción del superhombre de Nietzche, porque ese tipo de personalidad tiene mucho de paradoja; pero sí, diremos, que en Barreiro existió la talla definida del "hombre superior", que tiene más de realidad y de fondo, porque prestan así más utilidad a sus congéneres, destacándose como ejemplos de capacidad, de inspiración y de energía, sirviendo de modelo a las esferas evolutivas del núcleo social, y señalando rumbos ciertos que el aguijón del tiempo no alcanza a destruir.

Que Dios siga manteniendo a este insigne luchador, en la paz serenísima de una gloria inmortal.

Conatel S. A.

EJIDO 1690 **Teléfs. 8 73 31 - 32**

INSTALACIONES TELEFONICAS

★

POR ELLAS...
Seguros de Vida
BANCO DE SEGUROS DEL ESTADO

CONFIE LA ADMINISTRACION

DE SUS

PROPIEDADES

AL

BANCO ESPAÑOL DEL URUGUAY

La casa de todos los españoles

Residentes en este País

25 DE MAYO 401 ESQ. ZABALA

Tome

Coca-Cola

MARCA REGISTRADA

Bien helada

Gran Farmacia

CASA DE GALICIA

Abierta toda la noche

Atendida por
personal
competente

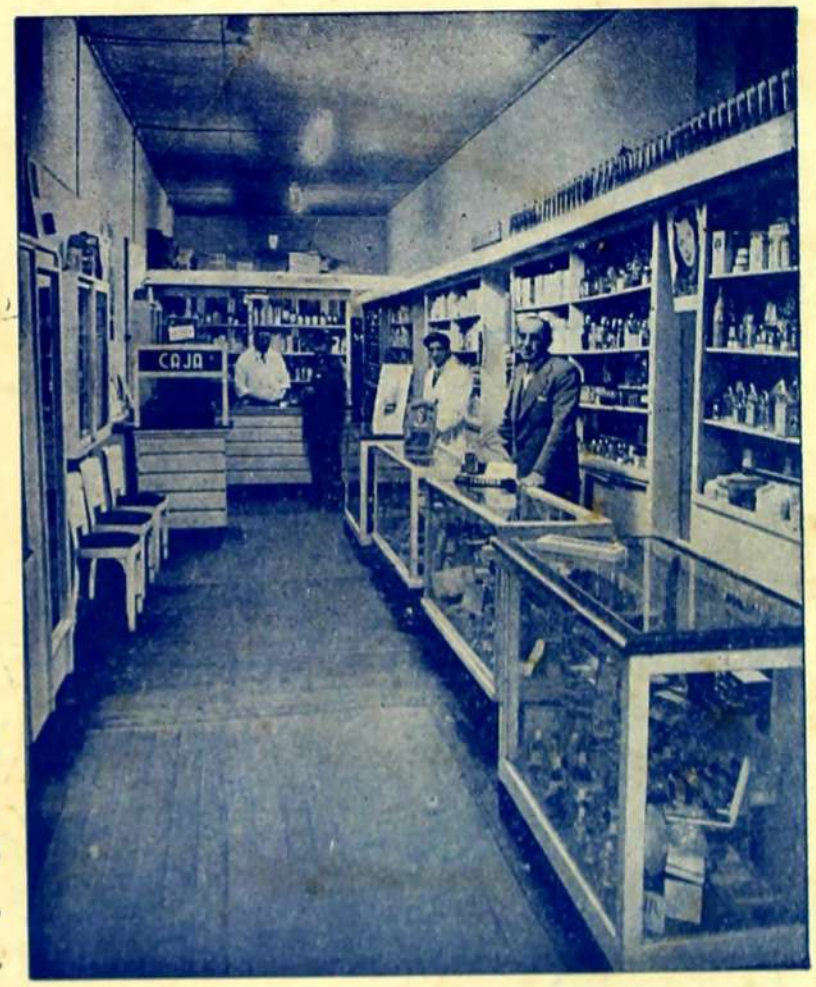

ABIERTA DIA Y NOCHE
PERMANENTEMENTE
AL SERVICIO DE TODOS
LOS ASOCIADOS Y DEL
PUBLICO EN GENERAL

Amplio surtido de perfumeria

AVENIDA 18 JULIO 1463

TELEFONO 4 84 28

MONTEVIDEO

Tall. Gráf. "Prometeo"